中華民國三年四月十七日(即舊歷三月念二日)(星期五)第二千二百七十號共四張售洋二分六厘

時事新報

館設上海英租界望平街一百六十二號門牌 電報簡碼六六九〇 電話號碼一七八六

外交統系表 出版

●上海總發行所在四馬路大新旅館●分發行所上海●北京●各省各大書坊

口岸貿易 行船 租地 開埠 自開埠 陸路貿易 作廢 免稅 商標 船鈔 內地貿易 子口半稅 改運 復進口 等二十國訂約之會審 輸路 郵電 通商 借款 免釐加稅 以俄英法美德日 字會各約之原委 無不提要鈎元 發揮盡致 而研究交涉問題 者不可不備之書也 恩遠室廣告 利 合 水陸 貨稅 稅則 保和會 紅十字會 ……

時事彙報第四號出版

每冊三角 全年三元

合股聲明

本埠提籃橋匯山路轉角順大永烟紙店及新寶香烟公司前係朱永寶創設現推廣生意與余新順合股仍照原牌經營不另加記所有以前一切帳目往來及中西人等附有股份者概歸朱永寶個人理楚與余新順及原牌均無干涉恐未週知特此登明

朱永寶 余新順 同啟 寓提籃橋匯山路轉角順大永烟紙店

丁福保醫寓遷移

寓敝因交通不便已遷移於英大馬路泥城橋西首龍飛西隔壁(即李平書先生大觀舊址)○門診壹元○出診五元○上午在敝寓候診○下午三點鐘至五點鐘在文明書局候診

花柳病療法

丁福保述 先述花柳病學之歷史次述淋病次述軟性下疳次述梅毒次述花柳病之新方 書中所論病源病狀及療法皆理明詞達閱之即能瞭解其藥方皆從確實之經驗得來苟能照方施治必得事半功倍之效每部七角○總發行所上海英大馬路泥城橋西首龍飛西隔壁

少年雜誌第三卷九號出版

本號要目有 家法 實家趣聞 小王孫 波羅門與蜜蜂 羅馬王 長夢醒 新聞話 科倫布別傳 以及世界新語 皆極新穎可喜之材料也 每冊定價八分 預定全年大洋八角

商務印書館發行

列偉齒科醫院理事啓

本醫士自幼東遊專攻究齒科及口腔外科百症後從日本著名齒科專門博士片山先生實地試驗年久術精窮極奧妙待人篤實懇切尤堪自信中外紳商幸乞惠顧當知非河漢斯言 醫院設在美界北四川路四十四號

上海老九章綢緞莊特設支店廣告

本號開創以來五十餘年素蒙各界賜顧中外馳名現因滬上主客交易益臻繁盛今在英大馬路小菜場對面特設支店專爲利便主顧起見應備綢緞紗羅顧繡以及泰東西各色時新花樣皆由本號精選上等分撥預備與本號無異凡蒙顧諸君可就近光降隨意選購不勝歡迎茲擇於陰歷三月念七日(即陽歷四月念二號)先行開市特此佈告再啓者本號支店分設一在天津日租界旭街一在本埠英大馬路餘外并無分出務請各界諸君注意爲荷

棋盤街老九章總號啓

浙路公司股東年會廣告

本公司定於陽歷五月三號即陰歷四月初九日准是日上午九時在杭州城站模範劇院舉行第九屆股東年會宣布上年帳略報告一切並議決事件照章到會股東於開會前三日內憑報帶本人入會證券到公司換取議決選舉票屆時憑券入場如受他股東委託代表須照章委託證券一併交到以便彙核倘數遲必不及係屬自誤合併陳明

浙路公司謹啓

教育雜誌第五卷十二號出版

要目列下

今後教育界之希望 事業學校儲蓄銀行論 授細目編製法 高年級 農業教育之近況 俄羅斯之教育 教育小說苦兒流浪記 現今教授之缺點 凱善西台奈之教育說 模式教授一巴拿馬運河 述豫省取締學校 技能科教授法 其餘細目不及備載 每冊一角 外埠加郵費每冊分半

商務印書館發行

最新現行法令釋義

凡購預約券諸君請持票向原購處取書有付欵而不取券者均按簿據於本日將書由郵局寄奉至新台洽

出書 布面金字洋裝 袖珍本一厚冊

是書自民國元年起至本年三月終止大總統暨各部法令及現行之民刑商律各項稅則條例特聘法學大家按照條文之意義逐加解釋並將最新改定之各省縣名附錄一長單閱者易於領悟不致誤會凡行政官法官教員學生及農工商各界不可一日無之編纂者窮 考試知事文官者尤不可不備業已出書外埠購券者仍爲絡繹不絕茲本社特再展緩通辦理以副諸君雅望請將下列之特價券截下並附半價洋一元二角開明住址姓名寄下當即郵呈新式郵票亦可代價

特價券

茲將此券如法截下並附半價洋一元二角寄上望將最新現行法令釋義照另開姓名住址寄下一部爲盼

總發行所 醒民社 (上海四馬路神州圖書局內)

分售處 上海望平街時事新報館 (北京李鐵拐斜街三元店本社分社)

商民購貼印花稅票者注意

浙江 安徽 山東 江西 江蘇合登廣告載第一張巨頁

◉中華民國三年四月十七日(即甲寅年三月二十二日)(星期五)第二千二百七十號◉

上海中華書局

教育部審定

新制中華小學教科書

秋季始業 五折出售

書名	冊數	價目
新制初小修身	十二冊	每冊折售三分
新制初小國文	十二冊	每冊折售五分
新制初小算術	十二冊	每冊折售五分
新制高小修身	九冊	每冊折售三分
新制高小國文	九冊	每冊折售五分
新制高小算術	九冊	每冊折售四分
新制高小歷史	九冊	每冊折售四分
新制高小地理	九冊	每冊折售四分
新制高小理科	九冊	每冊折售四分
新制高小商業	六冊	每冊折售七分
新制高小農業	六冊	每冊折售七分
新制高小英文	三冊	第一二三冊折售二角

總發行所上海拋球場南 (甲9)

中國圖書公司和記發售

上海棋盤街北 四馬路口

博物標本 音樂器械 信紙信封
理化器械 測繪器械 歐美書籍
化學藥品 體操用具 幼稚恩物
各種模型 西洋文具 湖筆徽墨

春柳劇場特別啓事

本劇場由新劇同志會全體會員組織而成刻日在謀得利原址開演早經發表於各報前此新劇同志會之發起人及會員半多爲日本東京春柳社舊社員現在本劇場者除少數以職務羈身之舊社員未到外絕無春柳社員別樹旗幟與本劇場並立乃近有所謂春柳新劇社者出現且聞有招集股本及演員情事深恐外界不察或與本劇場并爲一談用特鄭重申明 本劇場與各界交涉事件概鈐有春柳劇場四字圖記其用春柳新劇社名義者均與本劇場無涉

張康培啓事

本月八號由滬乘二班車到蘇在車內失去提包一只內有任命狀一紙誠恐有人藉此撞騙特此登報聲明

新編中華字典

字典一書爲文字之淵海學士之資糧固貴宏博尤貴適用我國康熙字典已歷二百餘年從未增修於近今新出諸字皆未列入而生僻奧衍之字十居六七本社求學者之適用爰選普通適用之字詳加音釋以說文爲主旁採古籀篆文間列東西各國原字務求新舊完備博而不冗約而能賅名曰新編中華字典洵爲中華民國適用唯一完備之字書也◉洋裝一冊價洋二元二角 本裝六冊價洋一元二角 外埠各大書局均有發售 上海四馬路羣學社啓

中國圖書公司出版春季始業小學用書目錄

初等小學用書

書名	編者	冊數	價目
修身課本	張繼良 劉永昌 編	八冊	定價各一角 對折各五分
修身教授本	張繼良 劉永昌 編	八冊	折實一至六冊各一角半 七冊一角 八冊一角
國文課本	朱樹人 編	八冊	定價各一角 對折價各五分
國文教授本	朱樹人 編	八冊	折實一四五冊各一角半 二三冊各一角七分半 六七八冊各一角二分半
算術課本	沈羽 編	八冊	定價各一角 對折價各五分
算術教授本	沈羽 編	八冊	折實各一角半
珠算教授本	俞述曾 編	一冊	折實一角二分半
圖畫範本	張在恭 編	十冊	定價一元
最新小學鉛筆畫範本	徐繼徐	六冊	定價六角
手工教授本	徐傅霖 編	四冊	定價各二角五分
體操範本	徐傅霖 編	一冊	定價五角
同上參攷書	徐傅霖 編	一冊	定價六角
兒童唱歌	余沅 編	一冊	定價一角

高等小學用書

書名	編者	冊數	價目
修身課本	林萬里 黃展雲 編	八冊	折實各四分
修身教授本	林萬里 編	八冊	折實一至四各一角半 五至八各一角分
國文課本	華國銓 呂思勉 編	三冊	折實[illegible]
算術課本	石承宣 編	六冊	折實各一角
算術教授本	石承宣 編	六冊	折實各一角半
珠算教授本	俞述曾 編	三冊	折實一角七分半
歷史課本	趙鉦鐸 編	八冊	折實各五分
歷史教授本	趙鉦鐸 編	八冊	折實一六七八冊各二角 二三四冊各三角 五冊二角半
地理課本	姚明煇 編	八冊	折實各一角
地理教授本	姚明煇 編	八冊	折實[illegible]
本國/世界地理附圖一函	姚明煇 編		折實[illegible]
格致課本	吳傳紱 吳家煦 編	四冊	折實各一角
格致教授本	吳傳紱 吳家煦 編	四冊	折實[illegible]
體操範本	徐傅霖 編	一冊	定價五角
同上參考書	徐傅霖 編	一冊	定價六角

◉◉發行處上海棋盤街元字九十九號中國圖書公司

既充則五官百骸無不强健雖普天下補腎之藥不敢自誇請諸君一試便知 料顧爲國金丹一名大夫再造天以海狗腎鹿茸野术虎筋等提取精液汰去渣滓功能以少勝多只要服後自然電力增長勢力之大奏效之速誠强種之聖藥也每服 ……

包退還洋五元不靈

上海盆湯弄甯波路口絲業會館後五開間門面(崔氏)瓣香盧啓

◉本盧分設○天津北門獅子胡同忠成棧○杭州陳列所○南京花牌樓

(中華郵政特准掛號認爲新聞紙類)
(郵部四字二千三百六十號第二類新聞紙)

中華民國三年四月十七日(陰曆甲寅年三月二十二日)(星期五)第二千二百七十一號

上海中華書局 單級小學教科書
用法最簡 取價最廉
優點 (甲)恪遵教育部令 (乙)闡揚孔教精義 (丙)啓發國民知識 (丁)藉助教育普及
修身 國文 算術
甲乙編 各三冊 每冊折售六分
十二冊 每冊折售四分
十二冊 每冊折售四分
五折發售
教授書各組彙編最便教授
用法另有說明書函索即寄
(四甲)

要件

植棉製糖牧羊獎勵條例

第一條 擴充或改良農產畜牧得依本條例呈請獎勵
第二條 獎勵之分類如左
第一類 凡擴充植棉者每畝獎銀二角
第二類 凡改良植棉者每畝獎銀三角
第三類 凡種植製糖原料者蔗田每畝補助蔗苗銀三角肥料銀六角甜菜田每畝補助甜菜種銀一角肥料銀二角
第四類 凡牧場改良羊種者每百頭獎銀三十元
第三條 前條所列擴充種植及改良畜牧以左列方法爲準
一 擴充植棉宜選細子末核及其他優良之棉種
二 改良植棉宜選埃及或美洲之棉種
三 甜菜種宜採之德國甘蔗種宜採之爪哇
四 羊種宜採美利奴羊
第四條 依第二條之規定而給獎者須經該管縣知事出具切結呈由該管民政長轉呈農商部查實給予之
第五條 凡已得獎而仍繼續從事擴充或改良農產畜牧者得繼續請獎但已得獎之數不得算入
第六條 凡以詐術取得獎金者查出後除追繳獎金外仍加三倍科罰其扶同之官吏依懲戒法懲戒之
第七條 凡不願得獎金者得改給獎章
第八條 本條例自公布日施行

投稿

整理租稅論(續) (儲亞心)

惟中國地租之弊不僅在名目之繁雜也而其弊之大者尤在征收機關與出納機關合不分耳故妄開報銷挪款潛逃爲吾國官吏之慣技雖嚴刑峻法不足懼也使出納機關與之分立則征收者惟有催征之責而無出納之權雖欲舞弊亦無所施其技矣日本於各府縣設立分金庫使掌各府縣之出納事務征收人員惟依稅法發通知書於人民人民得此通知書即自投金庫繳納應出之租稅金庫照收之後即有保管之責苟無支出命令官(如我國各部總長及各省都督民政長諸長官均爲支出命令官)之支出命令决不敢輕於支付此其弊所以無從生也余意吾國宜仿而行之則租稅之積弊庶可摧陷而廓清之矣獨地租爲然各稅莫不同然也惟金庫以銀行代辦爲最便吾國銀行業方在幼稚時代若欲各地遍設銀行其事大非易易唯中華銀行(即大淸銀行)各府縣較爲繁盛者均有分行現雖閉歇恢復當易其僻遠之縣而無分行者即暫擇一有力之錢莊爲其代理店使之代辦該縣金庫事務而受鄰近之中華銀行之支配未爲不可此恢復各府縣之中華銀行使代辦金庫事務所以爲改革地租之第二着也有淸時代財政概取包辦制度故戶部對於各省督撫毫無監督指揮之權惟定一應解之總額各督撫但能如額上解即橫施苛斂亦所不顧督撫對於縣知事亦然此中飽之弊所以層見迭出也民國有鑒於此乃設審計分處於各省將以監督各省之收支意非不善也顧職權輕微又無終身之保障仍不免以情意用事竊以宜尊崇其位置定以終身之職并與以彈劾都督民政長之特權各縣知事暨出納人員非得其解除責任之文書不得解除征收及出納之責任嚴定其監督之方法以期財權之統一於事方爲有濟否則徒糜國帑必不能收其實效也此統一財權所以爲改革地租之第三着也吾國稅率不均各稅皆是而尤以田賦爲最甚考目下田賦以江南爲最重合丁糧漕折每畝有征至五六角甚至一元者以中稔計每年收穫之額可得十元征五六角或至一元乃爲總收穫百分之五之十西北諸省每畝有征制錢數文或十數文者其不平孰甚此厘定稅率所以爲改革地租之第四着也

厘定稅率之標準學者之主張各異其意見約而舉之可得五種茲分述之於下

一 比例面積以爲稅率之標準 此說以一定之面積爲課稅之單位羅馬古代之條治拉(稅名)稅英國古代之海萊稅皆基於此等之標準以事征收斯定最簡單之稅法也夫使地質之豐沃全國一致則此稅法亦不能謂之不公平然無論何國其全國地質斷不能無肥瘠之殊緣是之故其產出之物品與需用之勞費亦必不能從同物產與勞費既不同而必使之負相同等之租稅不公不平莫此爲甚此不足採者也

二 比例生產以爲稅率之標準 此說於一定之面積視其產出物品之多少卽課其幾分之幾彼印度埃及古代之田賦課其生產五分之一中世之田賦課其生產四分之一以及吾國古代所謂什一稅者皆此法也其弊與前說同蓋地有肥磽之殊無論稅五分之一四分之一及十分之一而瘠苦之地其所担之租稅必較膏腴之地爲重况課稅於總收入尤爲租稅原則上之所忌故此說亦不足採也

三 據地質以爲稅率之標準 此說以土地之肥磽分爲數級各級之中各用特別之稅率所謂等級稅者卽此說也羅馬帝國於某州土地分爲一二三等之階級各階級之中各異其稅率吾國現今之田賦江浙兩省最重而西北諸省最輕卽採此等級法也夫土地有肥瘠則課稅宜詳是階級之分亦理所宜爾雖然課稅之輕重非僅可以地質爲標準也交通之便否亦與有關係焉交通便利之地與交通不便之地其生產運輸之費不同其所收之利益亦不同而交通便利之程度每間一里或半里輒有差異故僅視地質之厚薄以分等級尙不能使各級之納稅者負担得其平均故此說亦不足採也

四 據地價以爲稅率之標準 此說以土地買賣之價格爲其課稅之標準使買賣之際其所償之代價果與其收益爲比例則此法不惟便利而且公平然細核其實際則有種種之缺點在焉(甲)有土地之地主常有因特別之事情於急出售遂不惜廉價以售之此地價不能與收益爲比例者一也(乙)買主因特別之需要不惮高其價以相償此地價不能與收益爲比例者二也(丙)土地之授受又常依讓與或相繼以移轉其所有權則其所報之代價决非土地之真價此地價不能與收益爲比例者三也(丁)地價既與租稅有密切之關係則買賣之際賣主與買主協商報少其代價希圖輕稅亦事實上不可免之弊此地價不能與收益爲比例者四也(戊)買賣不頻繁之地欲估其地價常有所出入而不能適合其分量此地價不能與收益爲比例者五也有此五種缺點故此說亦不足採也

五 土地收益淸冊制 土地收益淸冊制實現行稅法中最良之稅法也此制度以土地之面積與收益之額量爲稅率之標準蓋一方旣測定其面積之廣狹一方又視其生產勞力資本之多寡雙方合計明載於淸冊之中於總收入之中除去勞力種子各種費用是爲純收入然後依其純收入課以幾分之幾之地租既合乎租稅之原則又適應於人民之納稅力地租制度當以此爲最吾國苟欲改革地租竊以採用此制爲最宜惟改革之始必從淸丈着手手續極爲繁瑣非十餘年之工夫不足以告成功也幸吾國方在舉行驗契各知事但能認眞辦理則此登記冊可爲將來調查之根據當道苟能持以毅力庶有豸乎

小說

家庭小說 珠圓玉潤 (九十九) (鋼影)

看官們要知道投那石榴美玉之票雖出於瓜爾佳之本心但是今天瞧那子爵和哈羅夫人淚眼相覷不覺愕然但只自言自語道今天之人投同一之票還有什麽不公平的哈羅夫人微微抬起頭來道誰說是不公平不過我想起了明珠是我的女兒一般我一轉念間不要以私害公子爵用手巾按着臉兒說道我起初時還想定是舉明珠的後來不知怎麽又換了美玉瓜爾佳道如今不必說了投票原是要取大家一個决心以前的意見决不生何種效力子爵哈羅夫人你們也是大家意見相同舉定了美玉姑娘這是極歡喜的事雷興家萬歲美玉姑娘萬歲這時哈羅夫人也想瓜爾佳之言原爲了大家委决不下所以用這投票法就是大家舉美玉也是大家自己情願實的斷沒有人强迫而成想到這裏他便道如今我想起來確是件可喜的事不然怎麽三個人的投票都投了美玉這就是他比較的優勝之處了倘然有一票不對還有可說如今三票皆同豈非天意子爵道說雖如此說我心中不知怎麼樣終覺得有些兒放不下不是我從前說的那明珠怪可憐的他既沒有母親又比美玉小了一歲却與美玉處於同等競爭之地位這時我們覺得很對不起他哈羅夫人道現在事已如此子爵可不必替他憂慮了快些兒把這吉報告訴了美玉嗣後子爵和他就是父女的關係了

專電

●陸建章昨日(十五)早出發·由京漢路至鄭州·略侯數日·由汴洛路至潼關·即以爲大營所在地·王天縱率拱衛軍當前敵·陸此行或代張鳳翽爲陝督·

●許世英有繼汪聲玲長閩消息·

●內務部通令·各省整飭官方辦法(一)各員設考勤簿·記載日程·以便考查·(二)知事不准將司法行政費混合·仍照預算冊分劃辦理·以防取巧(三)不得挪用稅項·(四)不得濫用私人·

●首都市政條例·已由內務部起草·交法制局核定·

●奉省電詢各縣承審員·有高等審判廳長·選派法官·及民政長指派知事兩項規定·應否由兩長官監督·現已由內法兩部·會商決定·

以上北京專電

●咸日未刻·江蘇出品協會借省議會開會·到四十一縣·省長實業司長·親蒞會場訓詞演說·六時散會·議決賽品賠償損失案·本日(十六)續行開議·

●都督府今日(十六)召集各主管軍官·開軍事費預算會·

●馮督電呈中央·以下關營地·現於軍

本館告白刊例
長行三行起碼第一日每行大洋三角五分第二日至第七 每行大洋二角第
八日以後每行大洋一角八分●論前加倍兩行起碼新聞、[illegible]加半●短行五
十字起碼第一日每字大洋五厘第二日至第七日每字大洋三厘第八日以後
每字大洋二厘五毫多則以十字遞加

犬虎
經云冬不藏精春必病溫去冬溫和無雪陽不潛藏近忽料峭春寒風狂似虎溫熱內蘊寒風外襲以致春溫大作咳嗽尤多或發 [illegible]

本館定報章程

本國及日本境內○全年九元○半年五元○一個月九角○其餘外國各埠○全年十六元○半年八元○以上均按大洋計算郵費在內○匯欵匯費由定報人自付郵票按九折算

知事考試文出版

本屆知事業經考畢本齋專託京友搜羅名作得有數十篇無題不備無文不佳揣摩家允宜先覩爲快每部一册定價大洋三角在上海北京各省各書坊寄售

觀雲齋廣告

事上無設防之必要・應亟出租以興商埠・計地共九寸餘畝・租價可得十三元・

●都督允准鄭鎮守使・呈請撥官鐵售價欵・以充遣撫軍官經費・

●馮督兼民政長之消息・似確・

●省長已數日未見客・公署人員・咸具一種消極觀念・

●甯垣日來查緝亂黨・非常嚴密・省公署內・加派守衛・稽查備至・

●內務司長馬士杰・呈請辭職・昨(十五)已電達中央・現司中職務・暫由金其堡代理・一俟替人發表・金亦決計辭科長之職・

●前充何海鳴參謀宋某・昨日由憲兵購線拿獲・當交軍事執法處審訊・

●前沭陽縣知事張含章・業已開庭判決・定以八年監禁之罪・

●吳縣宗知事・因事辭職・省長已委任楊懋清署理・

●蘇省此次送考現任知事・交代多未結清・恐難與考・

●淮徐海清鄉督辦・昨日(十五)由京來甯・面謁都督省長・籌商善後事宜・

●蘇屬稅務公所・甯屬釐局・率循舊例呈送春季規費四萬元・蔣國稅廳長嚴屏不受・ 以上南京專電

●此間傳說北京有可駭之消息・惟官場中並未得有確信・ 濟南專電

●河套一帶・現頗不靖・大股蒙匪・雖經擊退・而零星土匪・常與回匪鈎結・爲害行旅・前旗營隊長王祿・被裁後・遁往外蒙・糾集蒙漢匪徒千人・時時肆擾・外蒙札薩克圖汗・又專募燕晉一帶流民・聞已集有二三千人・意甚叵測・包頭鎮因有查禁漢民出口之舉・亦多半爲此・ 歸化城專電

●浙路公司已預備整理帳目・及材料等交卸・

●電話公司腐敗久著・現添招股分・商界多不信用・擬停辦後・另行組織・ 以上杭州專電

●南昌衛戍司令張敬堯・奉大總統令統軍往陝會勦白狼・已於前日拔隊前往・歡送者頗衆・ 南昌專電

命令

四月十四日大總統令 張九卿給予三等嘉禾章此令

榮道一加陸軍中將銜此令

孫永安授爲陸軍少將王廷治加陸軍少將銜此令

王坦加陸軍少將銜此令

司法總長章宗祥呈請任命徐守常署吉林高等審判廳推事 孟慶循楊繼楷署吉林吉林地方審判廳推事 趙玉珊劉光宸署吉林長春地方審判廳推事熊仕導署吉林高等檢察廳檢察官應照准此令

司法總長章宗祥呈請任命林炳勳胡時亮署山東高等審判廳推事 應照准此令

代理國務總理孫寶琦內務總長朱啓鈐 呈據江蘇民政長韓國鈞呈稱祕書張鏡寰委署嘉定縣知事財政司科長汪大勛 另有差委請免去祕書科長本官等語張鏡寰汪大勛准免本官此令

代理國務總理孫寶琦內務總長朱啓鈐 呈據吉林民政長齊耀琳呈稱實業司科長馬超羣現委任代理額穆縣知事請免去科長 本官等語馬超羣准免本官此令

代理國務總理孫寶琦內務總長朱啓鈐呈據署浙江民政長屈映光呈請將裁缺行政公署科長陸殿楹內務司 科長吳羣財政司科長程鵬教育司科長范承祜實業司科長朱光霽等一律免去本官 等語陸殿楹等均准免本官此令

代理國務總理孫寶琦內務總長朱啓鈐呈據前 護甘肅民政長張炳華呈稱鎭原縣知事李繼訓華亭縣知事陳良均 鎭番縣知事王肇基金積縣知事徐登第平涼縣王珍皋蘭縣知事盧求古涇縣知事孫 鴻年安定縣知事李迺棻靜甯縣知事湯祖瞻甯縣知事鄧德銘合水縣知事張瀛 學或因病出缺或請假回籍均請免去本官等語李繼訓等均准免本官此令

署財政總長周自齊呈據署江西民政 長戚揚江西國稅廳籌備處處長壬純呈稱前辦九江保商局蔡公時將徵存稅欵以誠記名義 存放外國銀行於上年亂時將國章摺據攜帶潛逃請通飭嚴拏追繳等語 蔡公時經收稅項竟敢將國家正欵列 作私存又復 乘亂攜赴潛逃顯係因驅從逆蔡公時著各省都督民政長暨鎭守使將軍都統一體嚴拏務獲追繳究辦以重公欵而申法紀此令

陸軍總長段祺瑞呈請將克復出力之 高在田開復陸軍騎兵上校原官馬鴻烈加陸軍步兵上校銜呂凱元加陸軍騎兵上 校銜馬鴻鈞加陸軍炮兵上校銜朱聲廣授爲陸軍步兵上校銜張文哲李錫綸王國楨馬代均加 陸軍步兵中校銜王金山孫采鳳均加陸軍騎兵中校銜 鄭蘭芝加陸軍砲兵中校銜袁天順范德全均授爲陸軍騎兵少校並加陸軍騎兵中校銜楊杏 林授爲陸軍步兵少校齊晉授爲陸軍騎兵少校王柏林授爲陸 軍砲兵少校韓文雅任學剛顧占鰲趙心元均加陸軍步兵少校銜王德誾 林廷襄趙翩林孫秀歧石彥秀時寶順均加陸軍騎兵少校銜李荃何道仁均加陸軍砲兵少校銜曹 明鈺洪酌山吳景安王國珍張冠元任傳綺顧培恩尹開元劉錦齡 張學珂仲延棨均授爲陸軍步兵上尉王金聲鄢玉祥鄧慶功吳得功張隆泰王裕德王玉龍劉逮江謝 得勝施祖光陳顯瑞孟憲熙武世正慶福額爾登領毓崑薩林平福常安均授爲 陸軍騎兵上尉王培福授爲陸軍炮兵上尉王德成甯福臣李廣明均授爲陸軍 輜重兵上尉應照准此令

陸軍總長段祺瑞呈請將黃永樂授爲陸軍步兵上校鄧太中授爲陸軍步兵中校應照准此令

陸軍總長段祺瑞呈請授張基爲陸軍炮兵中校許德懋加 陸軍步兵中校銜陳承如授爲陸軍步兵少校夏孫楣李宗德均授爲陸軍二等軍需正朱百祿雷光鄒學康王寶善索愼修均授爲陸軍三等軍需正王恩覆施佩君 陶世雄均授爲陸軍一等軍需林鴻陳輝劉鼇綬徐希庚均授爲陸軍二等軍醫正谷鍾琦戴侗齡均授爲陸軍二等司藥正康燊奎謝玉衡安延棟 卬文炳許少華溫朝鈞董炳章鄧戒三王殿元周學海王寶樹方家璧楊金生張景山趙寶華吳 彖乾均授爲陸軍一等軍醫徐鶴亭趙天奎康世灝均授爲陸軍二等軍醫程紹孔李 寶珍張榜元王國勳均授爲陸軍三等獸醫應照准此令

四月十五日大總統令 任命袁學昌爲江西贛南觀察使此令

任命劉恩源督辦浦口商埠事宜此令

約法會議祕書長顧鰲呈請任命陶鎔張智遠爲祕書應照准此令

代理國務總理孫寶琦呈據蒙藏事務局轉據昭烏達盟克什克騰旗扎薩克輔國公伯克濟雅呈稱本旗協理阿有什不明順逆私自附匪擬請 免去協理本官以昭炯戒等語應照准此令

代理國務總理孫寶琦呈據蒙藏事務局轉據昭烏達盟克什克騰旗扎薩克輔國公伯克濟雅呈請任命特穀賜爲昭烏達盟克什克騰旗協理應照准此令

特約路透電

●十六日北京電 據確實消息・元月一日起・至三月三十一日止・共入鹽稅一千二百餘萬元・

政治會議昨開談話會・允廢初級審檢廳・全國司法改革經費・已定二千五百萬元・較目下減少一半・

袁總統改革省制議案・已於今晨提交政治會議・其內容如下・廢都督・民政長・代以巡按使・有任免全省官吏之權・其次爲觀察使・有監督各縣知事之責・惟縣知事仍歸巡按使直接管轄・各省之局所・除稅局外・均併入巡按使署內・並規定每科所用書錄事之人數・

三原已陷・大被刼掠・該縣距西安北百里

●十五日哈爾濱電 據洛伏佛萊雅報載稱・駐華俄使克金斯基君・另受他職・不復回任・大約將由外交部管理東亞事務之卡柴柯夫君繼之・

木料商會將中國革命時所受損失之數・開報克金斯基君・請向中政府要求賠償・克不允・各商因某國會將當時滿洲所受之損失向中國索賠故皆大爲不平・聞擬詳達俄政府云・

第二交信銀行・(譯義)共有資本羅卜十萬元 多由小商家及工匠等出股・因被各董事濫用資本・乃停止付款・已由檢事查出弊端拘獲各董事及新生活報之記者一人・恐尚將拘捕他人・該銀行總計虧折 羅卜十五萬元・股東會開特別大會・決議續繳股本・接辦・哈爾濱其他俄國銀行及鐵路公司皆允輔助之・

●十六日西安府電 陳統領率晉省精兵三千・本月十二日・敗匪於醴泉・陳於上星期由同州府兼程抵此・翌日即鼓勇西發・交戰詳情・殊難得之・惟敵寇之志顯在刼掠・一遇勁旅・即望風退走・殺匪若干・不得而知・據傳共有數百人・即將著戰者・棄有來福鎗百枝・乾州已入被殺及受傷者頗衆・惟詳情至今未悉・匪隊今在乾州西北・五十里之湯王陵(譯音)附近・張行志已率隴軍五千・防守鳳翔・邠州各要隘・以阻白匪西進之路・

趙軍統之軍已於四月十四日抵此・今日率精兵五千開往乾州・趙兵尚有續抵者・將合成一萬二千之數・官軍抵後商民大慰・三原可保無虞・西安府諸均安靜・大局大有進步・聞有數城開門納匪・獻以重寶・得免被掠・拒敵者大受暴虐・匪之殘忍駭人聽聞・各城鎭鄉村多昇受傷者來此就醫・有教會醫士數人已赴鄠縣盩厔縣・

●十五日廣州電 據紫順紙幣委員會書記聲稱・當道訂借外債一節・並未得知・紙幣每元現值五角二分・警察因所領之餉・皆係紙幣・不肯僅領半餉・故不告而走者甚多・

城中拐刦等案日有數起・鄉間則有匪擄人勒贖・當道似無力能制之・

●十六日貴陽電 紙幣每元已漲至五角五分 久旱之後已得甘霖・惜繼之以冰雹・春苗皆損・

●十六日東京電 昨電新內閣人員・均已授職・

●十六日長沙電 據衡州電稱中國礦務師報告有美人名裴特生在距耒陽南二十英里之某處被毆・

譯電

四月十六日北京電 日使山座爲昌黎事件・向外交總長孫寶琦道日政府歉意・并交款二萬六千元・以撫卹被害華籍家屬 譯德文報電

白狼強迫信陽一帶郵局・將新舊郵票一律加蓋・白狼二字・其舊郵票之半分一分兩種新郵票之半分一分二分三分五分五種均有深紅色白狼二字之印 譯文匯報

時評一

白狼郵票　(一子)

文匯報稱白狼在信陽一帶迫令郵局將新舊郵票一律加蓋白狼二字今該地發見之郵票皆有深紅色之白狼二字云白狼此舉何所取義殊不可解豈其帝王思想躍然欲動苦無實力以爲推行之具乃從事於此耶抑匪中不無狡黠之徒欲施以小智以侮弄政府耶二次革命之際南方黨人組織粗備如軍用鈔票之類皆其計畫之所及白狼因民之糧專事擄掠殆絕無此種文明思想入秦以後雖擄掠如故而志已漸張謂爲白匪戲弄之見端固無不可即謂爲妄冀非分之漸當亦無所不可也

戒煙雪垢丹

夏新公司

雪垢丹

附售神效安睡藥 每袋大洋兩角

中華民國三年四月十七日(即甲寅年三月二十二日)星期五 第三千二百七十[illegible]號

二萬々女同胞鑒

閨閣中無價之珍也諸姑姊妹幸注意焉

昔賢有云寧醫十男子莫醫一婦人誠以婦人經候胎產症較男子爲多而又工愁善病隱曲難言病者不能盡其詞醫者不能察其意故療治最爲棘手本藥房有鑒於此悉心研究創製女界寶丸劑功能滋陰補血鬱舒氣養新血通化積瘀凡體虛血少經水不調赤白帶下及夜潮熱胎前產後手疲腳軟等症如法服之不及一月諸症悉退無病服之能使精神活潑保胎安產胸膈暢舒胃納增多大便滋潤一切隱曲難言之症無不切中

價目每瓶洋一元每打洋拾元

總發行所上海四馬路五洲大藥房

準期不誤

女子月事應月一下不失其期故名月經設或愆期不特子嗣艱難抑且疾病叢起故女科必以調經爲第一義本藥房精製調經種子靈丹名曰月月紅能通經活血無論經行不調經閉不通或趲前退後或數月不行或一月數行以及經前經後疼痛發熱大便燥結腰腳痠軟乾瘦諸症無不藥到病除永無經候愆期之病此月月紅之所由名也閨閣嬋娟其顧名思義也可

價目每瓶洋一元每打洋十元

總發行所上海四馬路五洲大藥房

世界百美圖 出版

百美圖之作昔人有爲之者然皆采取古時宮閨美女任意寫形似神非無所取義至吳友如先生始有新百美圖所繪皆時世妝頗爲畫界放異彩第限於中國一隅紙墨供人展玩不足廣人見聞盡美猶未盡善吳興錢子病鶴上海事業以東亞書法名于時著有世界百美圖博采各國女俗始於辛亥成於癸丑之冬陸離光怪洋洋大觀經海上激石生孫玉聲先生每圖後加題詠足令讀者愛不忍釋誠五洲女俗之參考書近時之傑作也定價大洋一角

經售處上海四馬路老巡捕房東首永康里八號藝光社 及各大書坊均有發售

提防僞貨

啓者本行創設多年所製出之雙妹牌生髮油所到之處均蒙各界同胞無不悅實賞識久已馳名中外毋庸贅及也但本行之雙妹牌生髮油其商標及瓶頸四邊花草顏色用法之論說等經在中英日等國政府註册 別人不得冒效有案惟是近日查悉有某國奸商胆敢製出僞貨冒效本行雙妹牌生髮油在於滬上市場混售從中影射圖利此等僞生髮油經本行化驗不獨無用而且於衛生上更有礙焉幸本行已洞燭其奸現在嚴究之中誠恐惠顧諸君不細亦受其愚故特登諸報章俾衆週知如蒙光顧請認明牌子

認明牌子 明廣生行有限公司雙妹嚟生髮油此等眞正貨式方可購買庶免魚目混珠之嘆也

(注)再者請各寶號勿售此等僞貨以免被其干連須知僞貨假冒(意)之貨照普通律例不獨有權控告製造之家且能干涉賣家也

總發行上海英大馬路 北四川路 北京大柵欄 天津東馬路 濟南二馬路 福州南大街 杭州太平坊 蘇州閶門中市 漢口洋街 南京下關 廣生行有限公司謹啓

養生素

服一星期應增之强健力

時健力祇有十磅倘服至數星期後便可漸增至數百磅可證養生素補五臟滋六腑强體質長壽命確實無虛之妙品也

◉補腦 養生素有生長腦血髓之能力如故夜不眠精神萎頓腦筋衰弱者服之無不安神好睡神氣勝常精足腎健此乃補腦之確據也

◉壯心 心乃藏血之經血薄者心衰最宜服養生素不由胃經之消化自能直入血中代生新鮮血液如或心跳氣急四肢虛腫畏寒畏熱腿痠手軟者服之三四天便覺心靜腫退肌膚潤澤健脾活胃享健永康

◉補肺 凡咳嗽多痰氣逆哮喘者服養生素三四天自能宿痰若珠探喉而出他如吐血癆瘵重症服一二打自能出死入生沉疴立起消滅肺病勞瘵眞補品也

價目 大瓶二元二角每打念二元 小瓶一元二角每打十二元

總發行所上海大馬路五百七十二號天經洋行 本埠外埠各大藥房均有經售

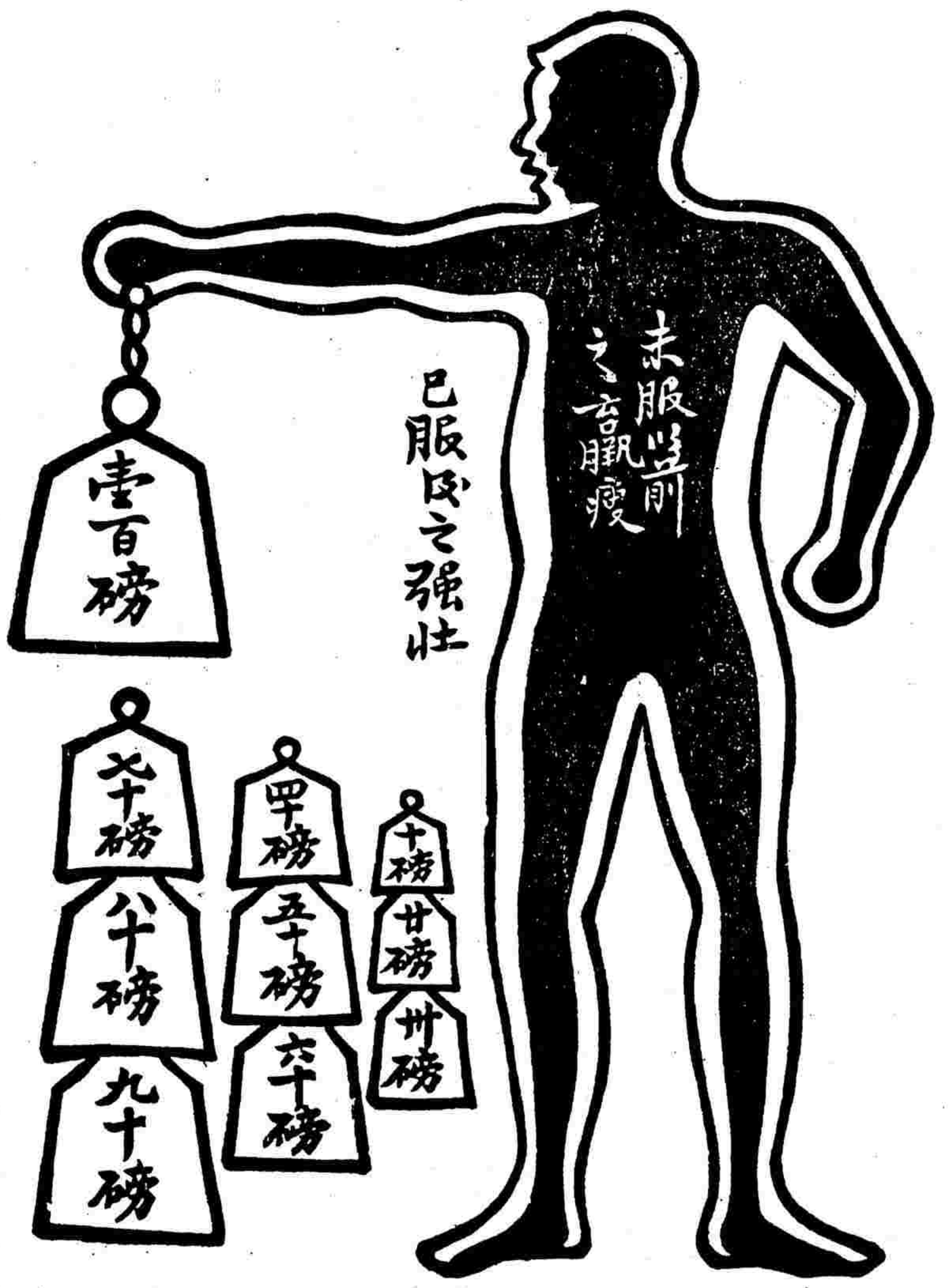

凡身體瘦弱健力不足者若服養生素一星期可增十磅健力請觀上圖所繪未服養生素之前如此瘦弱及已服養生素後竟能如此强壯蓋初服

外交綱要

◎全書十八册售洋四元八角◎單售 綱要 統系表 各八角

是編呈經…增輯綱要至八十餘門計日訂約 設官 入籍 僑民 殖民 保護 優待 游歷 游學 傳教 醫院學堂 接待使臣 遣使 領事 外法權 治外 裁判權 招工 中立國 保護國 互交罪犯 攻守同盟

泥馬精神

外埠由民局購買須由郵局來信關照以免舞弊如無靈驗包可退藥還銀 批發另有定章

當此種族競爭世界若不强種何由競爭若不競爭何由國富强種之道首先補腎 本草載海狗腎不僅扶弱補腎並治諸虛百損凡人之患虛勞者必由先天不足後天戕伐始則腎虧繼則夢遺終則無夢亦洩甚且精從便濁血出從此氣血消耗精力疲頓昏目眩耳鳴腰疼四肢酸痛陽萎不舉或舉而不堅或洩而不射要知種子之法全賴夫婦同房之際電力充足電力不足則交不歡種何能强子何能得可不惜哉本主人創製

高小中學適用英文書目

英文習字帖

計共八册 每册定價大洋一角五分 十二册定價一元五角

會話

書名	定價
▲教育部審定 英華會話合璧	七角
▲新法英文教程	硬面八角 軟面六角
▲教育部審定 英語會話 教科書	硬面八角 軟面六角半
▲教育部審定 新體英語教科書	三角半
▲教育部審定正訂 英語類選	卷一二各角半 卷三一角

文法

書名	定價
▲英語學初桄	四角五分
▲正訂 實用英語階梯	三角五分
▲正訂 英語捷徑	前編四角 後編四角
▲正訂 英語作文初步	五角
▲教育部審定 英語作文教科書	第一編硬面一元 軟面八角
▲共和國教科書 中學英文法	第一二各一角二分 第三册二角四分 第四册四角
▲教育部審定 增廣英文法教科書	一元三角
▲教育部審定 簡要英文法教科書	硬面八角 軟面六角 小字本軟面四角
▲英文教授規程	八角
▲高級英文範	七角五分
▲正訂 初學英文軌範	硬面九角 軟面七角
▲英文文法易解	二册 上册三角五分 下册四角五分
▲英文範綱要	五角
▲英文範詳解	一元五角
▲教育部審定 商務印書館 新英文典	第一集一角二分 第二集二角五分 第三集二角五分
▲正訂 高等 中等 初等 英文典	每册 二角五分 四角 五角
▲英文漢詁	一元二角
▲英文云謂字通詮	八角
▲英文云謂字規範	五角

繙譯尺牘

書名	定價
▲華英繙譯金針	二編 每編一元二角
▲華英繙譯捷訣	七角
▲繙譯小補	五角
▲華英文件指南	六角
▲英文書札指南	七角

奉贈 本版英文書目 外版英文書目 函索即寄不取分文

癸12

上海棋盤街商務印書館發行

中華民國三年四月十七日（即甲寅年三月二十二日）（星期五）第二千二百七十號

美孚事件與列強

據法文北京日報轉載日前紐約日報社論一篇略謂英國駐北京公使對於美孚公司攬得中國煤油開採權一事已向中政府提出抗議・謂與四川摩根公司已得之特許權有礙・日本駐北京公使亦以本國政府名義提出抗議・謂日本現正與中國磋商同類之讓與權・中政府不應不先通知日本・而將此項權利授諸美人實屬失信自事實上言之中國最近一意欲開採煤油礦產・擬將四川陝西熱河各處油礦・一一出讓同時並欲整頓漢陽鐵廠・故中國以煤油開採權授諸美孚公司・漢陽鐵廠・一切布置雖佳・然因管理不善・毫無進步焉

英國提出抗議之理由・約可述之如下當十五載前英國國會議員摩根氏曾代一英國資本團出面向中政府取得四川省數處之礦產及煤油開採權・該資本團未能如期集得相當之資本・中政府遂宣告權利取消・惟迄未能得英國公使之同意・至日本之所以注目美孚事件者・蓋日本以熱河在其勢力範圍・且熱河爲日本新得之洮南鐵道所經・東報曾大聲疾呼曰・自今以後・我新得鐵道之價値減半矣

關於漢陽鐵廠・日本以其銀行爲居間人曾貸給巨款且與大冶鐵礦訂約於若干年內該礦以相當之價値每載供給日本礦鐵若干萬噸並以同一條件每載向漢陽鐵廠購鋼若干萬噸日本鐵礦缺乏・不得不購之於外・以供其橫濱製鋼廠之用故保守此項契約・不啻該國鋼鐵業之生死問題也日本多數報紙近來痛哭流涕・道其計劃之失敗・詆其當道外交之無能・並有某報責中國不以友誼待日實則日本在華失敗之原因・另有他故・日本政治家喜以強硬手段對待北京政府・而不自悟其本國經濟勢力之薄弱也

中日兩國組織之興業公司・日本以澀澤氏任總裁之職・本欲取得同樣煤油礦之開採權・惟日本經濟艱窘資本家無法募得相當之資本・而美孚公司乘此時機・從容奏凱矣

美孚公司所得之煤油讓與權殊足引起法國方面之反對・當摩根氏取得四川煤油礦・法國某公司亦同時取得四川某某數處之煤油開採權・故此法國公司及摩根氏均得向中國提出異議者也

陳錦濤與路透社員之評議

中國駐外財政員陳錦濤・近與路透社員論及其本身職務問題・據稱在英並無經手之特別借款事件・不過藉此與歐洲市場接近・以市情報告政府而已・前五國團所墊二千五百萬磅・業已用罄・大半用以償還外債及兩年革命時期內之一切款項・在五國團理應竭力協助中國・蓋中國極願與該團締底借款且亦必欲出此也至要求之條件・總宜合乎情理之平・中國之抵當品・固極大也・鹽課當未革命前・每年有七千萬元・今據鹽務處丹恩氏預算・本年祇可收二千四百萬元・此其低落・實爲深來所未有其故・則由國家自經革命所有收稅機關盡行摧毀耳然卽以此區區之數・而言以之續抵二千五百萬磅之借款・固已不謂不足・至其他之債務自當別籌清償之法而不容取給於是可無言也前清與各國所訂舊條約・當事者庸懦昏憒貿然出此・實貽中國無窮之禍・至手足均被束縛酌改關稅・自屬中國應有之主權・乃對於奢侈品・列強不許其加稅・俾獲利手厚之商家藉此斂財企圖自由其實按諸理財學原則・奢侈品重徵・而需要品輕斂固不易之論也然中國則以條約之關係・并此而不克見許・中英二國之利害・其實相同・蓋中國對外貿易英最拒其要領今日英國資本之投於中國者已達四千萬磅・視法國幾三倍之・由此可見中國而富強則英國之商業亦倍盛陳君復論及中國鐵路政策最近之時局云中國於鐵路事業・當抱強硬政策・然對於各國自當一律以公平相待中政府今方籌畫一包孕宏深之新計畫・其目的在使投資之國・依均平之條件・得同等之機會・其詳情目前未便討論中國爲主權國而外人輒曰某處爲英之勢力圈・某處爲法之勢力圈某處爲德之勢力圈・實則皆中國之領土也・無論何國苟欲獨佔一勢力圈而擯不使他人預聞是與開放門戶政策・太相刺謬矣

脩正關稅問題

修正關稅一事前經外交農商財政三部・各派部員會商預備之法・嗣經決定外交部担任二事・（一）研究關於修正關稅之條約（二）修正理由說明書之起草財政部擔任四事・（一）研究裁釐之方法及通過稅（二）增加關稅之程度（三）制定改革幣制之大綱細目（四）調查近三年間之物價農商部擔任二事・（一）確定改革度量衡之方法（二）比較研究中外之商律凡此諸端現正竭力進行國幣法及度量衡制度業經公布然改革幣制之實行・不得不待第二大借款成立以後・而資本團多方要挾・謂非明定改革紙幣及收回紙幣之法・無從交涉・前之特派梁任公・參與借款事宜正以此也

政府之修正關稅原有兩種主意第一實行値百抽五・改正評價標準・第一裁撤厘金・加稅一成二分五・今所訂制固是第一主意特心中則甚願做到第二辦法而其最難措手者則爲各省以釐金抵借外債一事・裁厘我本可自由既有外債關係外人不難以債權資格・強相干涉・設我能別籌正確之抵補外人欣於抵款之有着亦或不爲已甚然上下交困日藉外資爲活且厘金歲入數千萬爲數又巨似亦不易得有抵補之法・現聞政府之意擬用・緩進主義・分各省之釐金爲二類・其已抵外債者暫從緩裁・先裁其未抵外債者・而以通過稅附稅及其他新稅補其不足然收入盰縮之處殆已無處不抵債矣列如下

湖南湖北兩省厘金抵粵漢鐵路債

直隸山東安徽江蘇四省厘金抵津浦鐵路債

湖南安徽江西等省八成鹽稅及淮海五成鹽厘抵上海市債

鄂湘鹽厘蘇淞滬浙貨厘鹽道岸江厘湘鄂百貨厘山西全省厘金抵英法德借款

今之所謂修正關稅只說到値百抽五・亦只能說到値百抽五既如前述而政府之意則尤欲藉此修改伊犁條約陸路減稅條約及烟酒之特別稅率　煙酒兩項國內課稅特重故我提議對於外國之輸入者稅率亦須酌加伊犂條約規定俄國與伊犂塔爾巴哈台喀什噶爾烏魯木齊天山南北之貿易一律免稅惟其條約期限現已滿期・故我要求另定新約・廢此特權　又我與日俄英法之陸地貿易・規定輸出入皆免正稅三之一　今我亦擬乘此時機・將此項特典作廢云

▲要聞彙錄▼

●八旗生計借款之波折

八旗生計借款政府已決意辦理惟近聞總長曾與法比銀行會商數次而抵押品一項外人不願以旂餉無源之款作抵・願以所開墾之地作抵・惟所開墾之地多在內蒙・此事須商諸蒙旗人民故政府不敢允許・而旂族聞外人邀求以所墾地作押亦極端反對・故此事頓生波折・想一時終不易成立云

●報紙條例須重行修正

報紙條例・過於嚴厲・難以實行・北京報界同志會亦具呈大總統要請修改大總統以羣情一致必有窒礙之點已將報紙條例發交內務部妥加修正・以期實行無阻云

●停發皇室典禮費

財政部核准皇室典禮費・自本年三月一日起概由皇室發給・其已經奉天墊發之款無庸皇室償還・以示優待已分別函致各主管處查照辦理矣

●核減五省審計分處經費

財政部准審計處核減江蘇等五省分處經費・開單轉請大總統核准其核減之數如下　江蘇省核定三年分概算數准支二萬七千元審計處核減四成數應支一萬六千二百元擬請照減　浙江省核定三年分概算數准支二萬七千元審計處核減四成數應支一萬六千二百元擬請照減　湖北省核定三年分概算數准支二萬七千元審計處核減四成數應支一萬六千二百元擬請照減　湖南省核定三年分概算數准支二萬五千元審計處核減四成數應支一萬三千八百元擬請照減　山東省核定三年分概算數准支一萬八千元審計處核減四成數應支一萬六千二百元擬請照減

●俄使回國之原因

外交團消息駐京俄國公使・庫朋斯機請假歸國・業於十號晚七鐘半搭乘京奉快車出京所有公使職務暫委由嘶等參贊格拉衛代理其請假預定五個月約　本年九月頃方能歸任至俄使此次回國之用意聊據所聞如下

（一）俄國今次新內閣成立・對華政策・將爲根本上之變更・特與該國政府有所協議

（二）詳細報告民國成立後之情形・並現狀之如何以爲決定對華外交方針之資料

（三）詳細報告各國在遠東最近之勢力消長・並內部分合以決定此後俄國應執之態度

●日本政局之消長

日本山本內閣之敗・貴族院及衆院民黨三派敗之也而其所以敗之之口實則假口於海軍擴張費・清浦奎吾組起以超然內閣相號召・輒賈政客之怨・天下知其不足有爲矣然竟以海軍協議不諧未產而殤・則亦天下人之所不料七日清浦既辭組織內閣之命大山山縣松方井上四元老・遂於八日集議於井上之家・議起西園寺而西園寺殊無出山之意・九日日本皇太后上賓・山本留任之說・愈唱愈高・四元老以閥閱關係與貴族院較親・深惡山本之爲人・慨然欲自任其艱・然又自審老病不足以制繁劇十日正式開元老會議山縣首議起大隈・大山松方井上翕然和之・合詞奏薦大隈號稱民黨・聲望之隆冠・本行年雖老而氣雄東亞遂慨然受命・起與諸元老密謀組織後繼內閣之法・惟大隈既稱民黨則自不願假助於政友・意者必將聯結民黨三派組織混合內閣・以與政友會相抗大石正己・犬養毅・本大隈舊部尾崎行雄武富時敏河野廣中・同爲民黨領袖大隈內閣如成諸數子中或亦有入閣之望者

●甯湘路欵簽字說

甯湘鐵路借款簽字一節已誌本報茲聞此路早已議定因日人抗議・故又擱置前月底山座公使忽奉本國訓令不必再爭・同時・英政府・亦有電與朱公使轉告滙豐銀行可以從速簽字・並承認中國政府可將此項借款之一部分移作他用云・

●昌黎案交涉已了

字林西報四月十五日北京函云昨日日使通告外交總長略謂日政府對於昌黎事件・頗爲抱歉故已備款二萬六千元交中國爲撫卹被戕兵士家屬之用所有犯事軍官及兵士等則交陸軍省執法處　由特別委員審詢云云孫寶琦已向日人謝其和平了結之忱此次日人能允賠償巨款可知其已自知昌黎日兵舉動之非法・固當正式道歉至於懲罰犯事軍官及兵士則純爲日政府事故爲日本信用計・吾甚望其嚴重處辦以懲其殺人之罪也然此事日政府終不能辭其咎蓋當昌黎事起之前日人訓戒其駐華軍隊之語・已不合於理・如華兵凌辱・勿相容忍・一語已足爲少年無知之軍官惹事之導線也中政府對於　二次干預順天時報事已自認其無理・允以後恪遵條約警察則　嚴懲云

●入陝後之白狼警告

▲涇陽已陷三原危　涇陽消息謂距省城七十里之涇陽縣・於十三日又被白狼攻陷・大肆刦掠　燬皮各商・損失無算・三原距涇祇三十里白狼亦將往刦情勢異常危急・涇原爲全陝商業中心地・前歲光復時東西路皆有戰事涇原幸免糜爛・故戰後元氣恢復尚易此次涇陽先受鉅禍・三原恐亦不保・西北大局不可復問・

應縣知事考試者爲外交官者

國際條約講義出版

本書爲陳世宜先生之傑作條約精義解釋極詳足爲外交界國際法學界之津逮卽第一屆縣知事考試各問題本書均有確解與尋常專載條文者不同發行以來風行海內現存書無多愛讀者其毋失之交臂定價布面金字一元冊二元六角

上海中英大藥房股東年會預告

啓者今定於四月二十三號卽舊歷三月二十八日下午二時在四馬路一家春西餐館開股東年會屆期務請諸股東早臨將發丑年各股應派官利餘利議定後便可按股照發惟本藥房股份自戊申年起重訂每股銀五百兩庚戌年續添每股銀五十兩除已通告兩閣有整股零股之別現經董事會議決將整股零股兩項名目取消每股一概酌定銀五十兩正以歸劃一故前項股票息摺均應收回另換新票新摺外台端請閣君於此屆取息時卽將原有票摺一併帶來更換並姓名居址塡明俾可據照辦理恐未周知特再登報預告謹啓

研究國際法學者均不可不備
一冊二元六角
總發行所上海四馬路老巡捕房東首科學會隔壁永康里　藜光社

徵集會通告
本校現爲特別事故取消本月三十號止月會期內來學者得享特別優待
上海虹口海甯路三德里口二十一號
勝家縫紉女學校啟

▲注意陝省電線 陝西匪黨政府已徵集大軍往剿・惟電線爲軍事上之要端・交通部曾電該省管理局調查線路是否有損壞情事・日昨已得復電・略稱陝境電線大致均通・惟西北一帶・電線多被割斷・所有緊要地方・電線已加意保護等語

▲外使又照會狼匪事 駐京各國公使日昨又聯名致外交部照會一件・探其內容・仍係關於狼匪擾亂事宜・措辭雖屬平和・惟請務須迅即勦辦・並設法力保外人等情・並無別項要求・亦未提及聯軍會勦之辦法・

▲當道嚴檢電報 陝甘管理局呈交通部郵傳局電云・郵傳局鑒・陝省戒嚴・所有陝省來往各報・現經都督民政長委員住西安局檢察・方能發行・所有各處致陝省密碼各報・應請暫停・管理局佳

●查出侵吞國稅之縣知事

國稅爲國家歲入正供・所入均列於預算册・決不容有絲毫侵吞・故政府對於國稅收入・調查甚嚴・日前特查出綏遠城武川縣知事李德峻侵吞國稅・現已撤任管押・查出者雖祇有武川一縣・尚未查出者不知更有若干縣・聞通令各省民政長一律澈查・自此次澈查以後・如再有侵吞國稅情事・即惟該民政長是問云

●鄂蜀間之匪患

鄂豫接壤之白匪・現已竄入陝西・是鄂豫邊境無慮・而鄂蜀毗連・又有警耗・皆因若輩均注意四川・以四川有紅燈會哥老會將引爲利用・故白匪竄入陝西・黃與注意雲南・其視線俱在四川・一時黃與白狼勾結一氣・希圖在川大舉・故湖北以防豫之全力・轉而防蜀・湖北宜昌爲四川之門戶・一切設備頗爲周密・上月有匪徒圖害司令部・未成・幸即撲滅・此事早見本報・後又有人謂放黃字風箏・即爲若輩之符號・藉以淆亂聽聞者・亦經拿辦・查湖北利川縣甚形偏僻・西與四川・南陽・忠縣・酆都等七縣接壤・自熊克武變亂之後・會匪鴟張・鄂西湧匪・益形猖獗・近則結黨成羣・到處騷擾・夜則明火執杖・搶掠姦淫・新任利川知事李國熙・聞信・督小隊巡警前往捕拿・適該匪等正在建南八保魚茎口・水沙壩等燒殺姦掠・居民已號召鄉團分途圍攻・小隊鄉團奮勇當先・匪即敗退・追至祝家莊・胆敢拒而接仗・卒以官兵槍彈充足・匪受傷者甚多・奪獲土鎗十・炮子彈不少・當場捉住周襄臣・即周老五・陳老春・即李國二名・帶至魚茎口・訊供・開堂放飄・私藏槍械・拒傷事主・強擄財輪・姦婦女・并供出同黨首要邵福林等・李知事即照軍法立予斬決・一面懸賞格・辦理清鄉・勾留十日之久・查若輩統衆千餘人・出沒於川之酆都・往來於鄂之利川・南坪・建南・昨已電呈來省・呂省長以該知事辦事勤能・除嘉獎外・并咨四川軍民兩政長・飭令與利川毗連之七縣・會同緝拿・被逃首要邵福林・董錫春・覃華堂・嚴洪基・饒和尚・余春山・柳繩武等云云

●私賣全鄂官礦之蠹賊

張燮增於元年秋運動得幹家山銅礦經理・由前實業司籌撥公款發給委任令去後・經理未及周年・將公款銷耗殆盡・而於所開礦產・毫無成績可觀・上年冬由公署將張所開一切賬目交審計分處審查・種種浮濫・指駁之款不下數千金・概未核銷・距張近更利令智昏・潛行赴申・與外人私訂合同・將全鄂官礦權利・悉與外人勘採・茲經公署查明以張之胆大妄爲・駭人聽聞・茲探得始末情形特誌之・查張於春間擅離職守・潛赴申與英)(美)(德 三國商人・組織之礦務公司代表・(薛南根)私訂合同・將湖北全省所有官礦載入合同・許歸該公司專採・並訂期查勘開採・詎該代表要求來鄂・俟呈經鄂政府正式簽字後・再行成立・是以民政長今據呈請到署・大爲震駭・呂省長以目下維持官產不遺餘力・私與外人合股之佈告不啻三令五申・該員既未奉公署委任・擅稱湖北礦主代表・與薛南根私立合同・實屬胆大已極・當將張燮增捕獲・於七號交警察廳暫行看管・聽候查明懲辦・此項合同在張之擅行訂約・實爲非法之舉動・且公署於去歲八月間曾飭交涉員胡朝宗・照會駐漢各國領事・請轉令各該國商人・凡訂立各項合同關於湖北權利者・非公署承認・概歸無效・特令交涉員照會駐漢各領轉行駐滬各領・聲明湖北公署業將張燮增與薛南根礦務公司所訂草合同取消・並令知各國留滬商人以後未經鄂公署批准・不得與華商私訂合同承辦鄂礦・以杜流弊・而重礦政・至幹家山銅礦亦於前日派員澈底清查矣

清慈禧太后畫像記 （美國女畫工喀爾著 健公譯）

清宮二年記又名清季宮闈秘史之聯屬品

第十三章　太后之文藝　（禁轉載）　（三十）

咸豐帝薨於位・東西兩宮同時輔政・東宮太后素以好學著聞於世・朝政一委之於西宮・及東宮太后薨・西宮專主國事・是爲慈禧太后・萬幾之暇・日涉獵詩歌古文辭・以勤勞國事・故文名遜於東后・實則天賦之才・固不相上下也・太后能文・工詩・中國語言文字・歧而爲二・雖讀書之士・及爲文亦不易・而婦人女子・尤爲難能・太后常讀書至古昔英雄事蹟・輒反覆不置・而於木蘭以女子身從軍十二年・尤歎爲難能可貴者也・太后博聞強記・讀書輒能憶誦・心所愛好之詩文・能脫口而復述之・同治帝有一貴妃・性聰穎・通詩文・而記憶力尤強・常入太后宮・口誦文字・滔滔歷時許不絕・偶賞心處・與太后同聲而誦・太后端坐而聽・貴妃侍立・孜孜不倦・書味醰醰・余旁觀之・其情景深入余心・至今不忘也・太后退息之時・常有宮監攜書卷入・誦抑揚頓挫之聲達於戶外・愜心處・案書自閱・舟車出游・時亦間挾書卷以自隨・然以應接景物・恆無暇展卷也

●漢口損失債務之清理難

漢口各幇現在一種極困難問題・延至二年未能解決・則債權債務是也・商會再三設法調停・擬定草章・不能得雙方同意・現債一題・一日不解決・則多受一日損失・商會此時進退維谷・特在藥王廟設立漢口損失商幇理債處・專門清理各幇債務・無如錢幇對於各幇債款・輒在地方審判廳訴追・而審判廳以職權所在・不能不予受理・各幇不無受追呼之累・現債處代表王禹庭・特具呈司法部及各級審判廳・如有此項損失債務案件・暫緩判決・一俟理債之法議妥・即照議履行・以免誣爭・此就事實而言・係遭非常損失・非故意虧倒者可比云云

●皖督擬規復幕制

倪督以庫儲奇絀・日甚一日・宜有撙節・俾資補救・查水陸各警・各縣署之科長・課員・技士等職名稱既雜・手續復煩・轉於事實毫無裨益・虛糜國帑・莫此爲甚・擬將省內外水陸各警及各縣署科長課員技士等職一律取消・自聘幕友・及相當人員相助爲理・大約此項政策不日行將發表矣

●合肥又有土匪暴動

皖省如六霍定潛等邑・業遭糜爛・慘不忍聞・茲悉合肥之廣興集潛縣之常沙嶺等處・壤地相接・水陸紛歧・又有亂黨勾結土匪數百人・赴期暴舉・幸事前經知事偵破・即請武衛右軍左路王統領・星夜防勦・以致匪無可乘・紛紛四竄・同時鄰縣一體戒嚴・電省告急・乃全椒縣知事卒獲匪目李海珊一名・搜出僞示暨委任書多件・訊明供詞・昨特斬梟・現在合全兩縣境地方・亦暫安謐・迭經督縣據情報省矣

●海州招安隊潰變消息

清江函云・據最近消息・海州招安隊・現又有潰變之風傳・其原因係由白統領暨清鄉李會辦以該軍隊分子頗雜・擬設法遣散・事先曾電請各當道嚴密防範・毋任擾亂・並云如果抗拒不遵・即以兵力解決・詎該招安隊隊長楊奚等・心懷叵測・竟勾結土匪彭吳馬等・在高塘溝地方・公然謀變・此一說也・又聞匪等業已竄入高流西境・商民遷徙一空・此又一說也・又有云・該招安隊確於某日夜全體譁潰・商號被刧者計有十餘家・而高流潰匪尤覺岌岌可危・綜觀各說・雖未知真相孰是・要之該軍隊・不遵遣散・因而謀變無疑・聞白統領刻正厚集兵力・分道剿除・各駐防官軍亦嚴加防禦・藐斯小醜・固不足當大軍之一擊・然而海州之多故・於此可略見一斑

●湘督維持金融之困難

湘都督湯公自去歲蒞任後・以湘省市面現銀缺乏・純以紙幣通行・致申漢匯水逐漸加漲・錢價亦隨時增高・而錢票又分官票市票兩種・整理甚屬爲難・遂從鏟燬市票入手・實行未久・即將錢價驟減・由九錢零跌至六錢・外漢票匯水亦由八百餘兩跌至三百餘兩・米穀油鹽以及百貨均已隨時跌價・湯督對於此事頗覺自鳴得意・即將前後情形詳晰電告中央（電文約近千言）詎料今月餘市面頓形危險・因無實在現款・以資接濟・匯水仍漲至五百七八十兩・錢價亦漲至七錢一二三分・且以湖南銀行既不肯照常放款・而各商店所恃以爲周轉之礦業實業兩銀行又已奉令歸併・致各商無從挪用銀根・緊逼異常・無論各色行號均以周轉不靈・大有相繼倒閉之勢・加以去歲冬間湖南銀行所出之銀票・其落入外商之手者・聞亞細亞油行一家・已有三百餘萬之多・一自湯督發出布告・俟八個月後・一律兌現・該油行即將銀票收存・並報告上海總行・俟八個月期滿・即持向銀行索兌現銀・故日來湯督對於各方面情形・辦理極爲困難・曾由內務財政實業三司呈請設法維持・並由商務總會迭次代呈各商請議案・湯督無可如何・爰於日前令行商務總會飭即斟酌盡善・上下交益・詳細審議・妥商議復・以期維持金融・保全市面云云（令文亦數百言）聞商會奉到此項令文後・亦以無米之炊・殊形棘手・目前尚無何等之計畫云

●廣西請裁教育實業兩司

聞政府已接廣西民政長張堅伯來電・謂桂省行政經費短絀太鉅・祇有裁節一法・以冀收支或可相抵・查桂省教育實業均屬萌芽・兩司事務清簡・行政公署設一科・長儘可代辦・兩司司長之事・擬請裁撤云云

●貴州近事一束

字林西報貴陽通信云・由開州至遵義一帶・已不見種植罌粟之處・從前播種罌粟各地・畝現均滿植豆菜等物・一般吸食鴉片之徒・亦較從前略減・遵義境內盜匪充斥・地方頗爲不安・近來於距城稍遠之處・兵匪嘗開戰一次・匪類死者無數・然未見官軍捉獲一匪・大抵該匪爲官軍驅散後・不過一時之安耳・方數日前・有土匪三十八人正法・貴州至重慶一路・盜匪已較昔日略減・貴州官家鈔票價格稍增・一元鈔票・現值小洋四角・統觀全省大局・似安・惟商業異常清淡云

●香港報披露濟軍之不法

中國兵士之不法者・大虧保障人民之天職・此事已不能爲之諱・粵東上淇之役・濟軍肆擾良民・各處喧傳・而龍督布告文託詞造謠・爲之隱

▲尚有新聞接第三頁

時評二

段世垣圖功贖罪 （一子）

張鎮芳曩以剿匪失敗・政府責令其帶罪立功矣・此固張負有討伐責任・一旦坐誤戎機・罪無可逭・又不忍遽置諸法・乃出於立功贖罪之舉・政府之獎勵武人・俾盡其才・亦未始非權宜之道也・至段世垣則所爲犯通匪之嫌疑・證據而確・必不能後林英鐘・徐鏡心・蔣定漢・張子漢而死・苟其非確・善良之類・夫豈可誣・乃軍政執法處發出通告・竟有令段世垣圖功贖罪之說・吾不知段將如何以圖功・又如何以贖罪・誠令人百思而不得其解也

中華民國三年四月十七日(陰曆甲寅年三月二十二日)(星期五)第二千一百七十號

四時人人宜備之良劑

此丹為中華民國最新之製造經藥家鑒定採取道地藥材配合而成功效之神速滋味之良好香甜之適口療治之合宜所謂有病者除之迅速無病者含之口中生香凡外貨之缺點是丸無不改良駕乎之上且有收回漏卮之益誠中國近年同類之出產無有過而上之者也凡我同胞各宜嘗試

中華民國三年新年出品

仙鶴牌

紅靈丹

療治緩急法及常服法

一感冒時邪頭痛傷風寒熱大作等症用開水服此丹十四粒每隔半時一次日服五次無不立見奇效

一霍亂吐瀉嘔惡胃痛痧脹腹痛赤白下痢氣逆眩暈等症用開水嚼服此丹二十粒隔二十分鐘再服十四粒每日六次即見嘔止吐消氣順心定

一頭暈目眩男婦癥痞神智不清邪火上冲等症用開水服此丹十四粒日服三次自能神清氣爽痞塊日消

一胃不消化時行傷風水土不服宜用開水服此丹十粒日服二次精神煥發飲食頓加

常人服食蔥蒜及胃火上昇口中臭氣不堪服一二粒解火消臭止渴清心尤於宴會劇場人口乘多之地急宜口含此丹芬芳固然撲鼻而危險之疾亦不傳染常人於舟居旅行演說談論酒醉身輪時服此丹三四粒即能鎮氣清心醒酒消悶並有消毒防疫之妙用其除一切險症服此丹二十四粒無不立見奇效誠有出死入生之功倘能人人常備家家留存不特救護有益防患之功亦非淺鮮

效力

中暑中寒　子午吊脚　赤痢白痢　四時時疫
腹脹噎膈　肚痛胸悶　宿酒痞塊　食不消化
時疫急痧　竅閉關塞　嘔惡心跳　舌燥口乾
霍亂吐瀉　胃呆便結　頭痛燒熱　煙醉暈船
痧瘴絞腸　鬱結貧血　口臭牙痛　氣逆肝旺

價目(大包附精雅銅盒一枚五角　中包一角　小包五分)　贈送樣包不取分文

上海美界新衙門後福安里第二衙第四百九十一號　宏達藥行製

總發行所上海英界柵家園人和里　亨大西藥公司

分經理杭州鼓樓衖中西大藥房

競舞臺陰曆三月念二夜開幕特聘前新舞臺全體超等藝員

假定二馬路新新舞台舊址　特別包廂七角　頭等包廂四角　特別正廳五角　二等正廳三角　三層樓包廂二角

劉慧霞　馬飛珠　林樹森　王益芳　張德祿　張順來　劉漢臣　夏月華　夏月[illegible]　許奎官　夏月珊　毛韻珂　邱治雲　趙文連　夏月潤　馮子和　周鳳文　龍小雲　曹甫臣

紡綿花　入義圖　大花蝴蝶　黑風怕　大挑華車　鴉片烟鬼　探花戲主　孟姜女萬里尋夫

大舞臺念二夜戲

念二夜特別官廳八角　二層樓特別包廂一元　二等正廳四角　三層包廂三角

貞芬(小出)　云中鳳　七歲紅　應寶蓮　張雨亭　納紹先　小如意　蓋俊卿　王永利　李來　沈韻秋　趙如泉　賈璧雲　小桂枝　小金娃　小達子　富仙舫　沈韻秋　何金壽　趙如泉　萬盞燈　小桂枝

馬鞍山　(四)泗(洲)城　捉放曹　紅梅閣　界牌關　賣油郎獨占花魁　四郎探母　頭二本鄂州血

本舞台電話五百九十五號

大舞臺

新聘二次來申最優等二簧唱梆子最優等梆子花旦青衣　三月念二夜特演生平傑作拿手好戲

小達子　小金娃　四郎探母(出關被擒)(見娘會弟)(嘆妻別家)

丹桂第一臺(記)(洽)

三月念二夜戲

謝月奎　楊華亭　叶蘋云　張處　孫喜雲　熊利　張德俊　徐鎮奎　叶云　明海山　李春堂　孟溥齋　李德山　蓋叫天　祁彩芬　一盞燈　趙君玉　崔盛芝　楊瑞亭　吳小石

百齋萬　行路訓子　雄雞　二進宮　伐子都　戲迷傳　賣黃馬　花蝴蝶　頭本再生緣

法界迎仙鳳舞臺男女兩班合演

三月念二夜戲

馮春奎　尙肉紅　白呂布　謝秀鳳　劉璧林　劉奎官　周福全　小瑞吉　王群云　趙美玉　三盞燈　楊香樓　陳鑫奎　小鳳池　趙玉美　小阿五　張子麻　萬人迷　花碧蓮　小金鹿

三娘教子　嘉興府　查潘鬥　芭蕉扇　(七金子)(呂布)　(異奇)(妙法)　文武戲法　戲貂蟬

新民新劇社

石路天仙舊址　電話二八四八　日戲一點鐘開演　夜戲七點鐘開幕

廳座七角　樓座均角　椅位三角　普通二角　禮拜六及禮拜均有日戲　價分四角二角一角

特請著名新劇大家　卓呆　徐半梅　客串

凌憐影　汪優游　王无恐　李悲世　藥風

瘦生　再人　鐵魂　亞靈　天曉　有年　幼儂　鴻昇　敏新　聲鈴　劍虹　琴心　永儂　紹野　劍峯　杏一　生公

三月念二夜演　趣劇　蠻美人　正劇　柳倩倩

啓民新劇社

大馬路小菜場北首廣西路中

(夜戲特等六角頭等四角二等普通角)　(日戲特等三角頭等二角普通一角)

全體社員

三月念二夜戲　趣劇　鳴不平　正劇　野心同胞

開明新劇社

(全體社員)　(三月念二夜戲)

正劇　婢學夫人　正劇　珍珠塔(九十十一十二)

每夜加演最長最新獨一無二五彩活動大寫真

民鳴新劇社

遷移大新街共和中舞臺舊址　電話二一四一　(減價通用)

滿台五色電光燈彩新添中國五彩奇巧佈景

君良　幼雅　文聲　則鳴　天呆　劍魂　雙宜　子青　笑吾　為無　天影　潤身　子美　瘦梅　化佛　無形　利聲　翠翠　孤雁　詠馥

化民　顛顛　瀛梅　申之　家聲　病僧　鵑聲　天真　小雅　楚鶴　清風　惜花　光明　夢覺　適熾　耕仙　漱石　培卿　世亮　孟起　雙笑

三月念二夜戲　喜劇　西遊湖　正劇　黃孝子萬里尋親

商辦鏡花戲園大減價正廳三角

三月念二夜戲包廂四角正廳三角二等二角三等一角

張悅來　史亦奎　裘湧棠　陳小貴　陳素雲　周昌順　林芳錦　小鳳彩　胡鳳林　陳鳳仙　張寶香　陳也秦　陳光蜂

全本玉龍球

春柳劇場介紹新劇先進

吳我尊　歐陽予倩　管小髭

吳君我尊歐陽君予倩為春柳社傑出會員留學東京時已為彼邦文士所推重平生放棄一切專意文藝比聞同人張劇場成立不遠千里而來殊足夔李至於管君小髭為吳君總角交為人富閉歷能文章牢謎身世滑稽自容尤酷嗜演劇夂惜盡傾其學識於舞台之上其扮滑稽色態度飄逸發言微中振聽不與之力誠有發可思議孝

春柳劇場特請著名客串

馬二先生

劇評家馬二先生學術風采久為滬人士所傾倒本劇場開幕伊始特挽至友商請客串已蒙允許擇於陰歷三月[illegible]登台凡愛觀新劇先生者屆時請即聯袂臨可也

春柳劇場

(特請最著名新劇家)

吳惠仁　陸鏡若　馬絳士　蔣鏡澄

陸馬吳蔣四君於新劇界素負盛名均經本劇場聘定於開幕日一齊登台珠聯璧合可謂極一時之盛特此布告

英大馬路外灘謀得利外國戲園

春柳劇場

張蘇新　董天涯　吳惠仁　陸鏡若　管小髭　吳我尊　謝抗白　歐陽予倩　易絳士　蔣鏡澄　姚鏡面　金石聲

徐求安　趙斐然　吳憂芝　嚴忍厂　宋懺紅　客串馬二先生　洪蒼梅　胡恨生　董天民　夏伯神　王槐子　伍不平

四月十七號星期五　(三月念二夜)　每晚八時開演

著名悲劇　不如歸

(此劇以日本著名小說不如歸為藍本曾在湘省排演聲名振動一時)

GONOSAN

發售處各埠各大藥房

哥那生白濁丸

此藥屢經萬國醫士研究專治男女五淋白濁服之不但立能見效且可益精健體誠無上之

聖藥也

服法另詳仿單

總經理上海咪吔洋行

日本郵船會社

啓者本公司近江丸擬於四月十八日即禮拜六開往日本[illegible]埠客貨收到禮拜五為止各寶號如欲裝運貨物者[illegible]　日本郵船株式會社

外國輪船出口日期

阿股倫吞蒙　十七日開往法蘭西　法公司
亞西亞皇后　十八日開往金山　昌興公司
潘昔司　二十二日開往倫敦　太古公司
皮茫　二十三日開往茄門　德公司

▲進口輪船▼

四月十六日(念一)禮拜四

甬興　江天　龍門　同華　海晏　穎州　隆和　聯益　嘉陽丸　長安　九安

由寧波　由寧波　由膠州　由汕頭　由福州　由青島　由長江　由長江　由長江　由長江　由烟台

甯紹　招商　招商　招商　太古　怡和　太古　日清　鴻安　太古

▲出口輪船▼

四月十七日(念二)禮拜五

大福丸　開往長江　日清
甘州　開往青島　太古
大德　開往揚州　大達
長安　開往長江　鴻安
岳陽丸　開往歐洲　郵船
聯益　開往長江　太古
張天　開往威海衛　太古
隆和　開往□江　怡和
普門　開往青島大連　亨寶

四月十八日(念三)禮拜六

新北京　開往長江　太古
甯紹　開往甯波　甯紹
□順丸　開往天津大連　太古
江裕　開往福州　招商
新濟　開往天津　招商
嘉陽丸　開往長江　日清
漢江丸　開往日本　郵船
致遠　開往香港　招商
臺東丸　開往福州台灣　大阪
嘉慶　開往[illegible]　太古
新州　開往香港廣東　太古

四月十九日(念四)禮拜日

連陞　開往烟台天津　和怡
和平　開往秦皇島　開平
江天　開往甯波　招商
甬興　開往甯波　甯紹
西安　開往仁川安東　太古
大利　開往長江　美最
江孚　開往長江　招商

四月二十日(念五)禮拜一

大吉丸　開往長沙　日清
大貞丸　開往長江　日清

四月念一日(念六)禮拜二

南陽丸　開往長江　日清
八幡丸　開往日本　郵船

四月念二日(念七)禮拜三

格林泰來　開往神戶四日市橫濱　怡泰

四月念三日(念八)禮拜四

丹波丸　開往香港　郵船

四月念四日(念九)禮拜五

入神丸　開往長江　日清

滑稽小說　不可說　出版

此書為著名小說家小百姓唯一之傑作搜羅近十年來各方面之種種活劇而以滑稽之筆記載之其內容事實大而政府黑幕下至社會怪狀以及人情形清宮祕密莫不信而有徵書合社會之說歷史小說而兼為一編直人心之殷鑑亦史乘之雛形非一般憑空結撰之歷史

介紹莊氏兩女士書畫

[illegible]

中華民國三年四月十七日（即甲寅年三月二十二日）（星期五）第二千二百七十號

謹防假冒

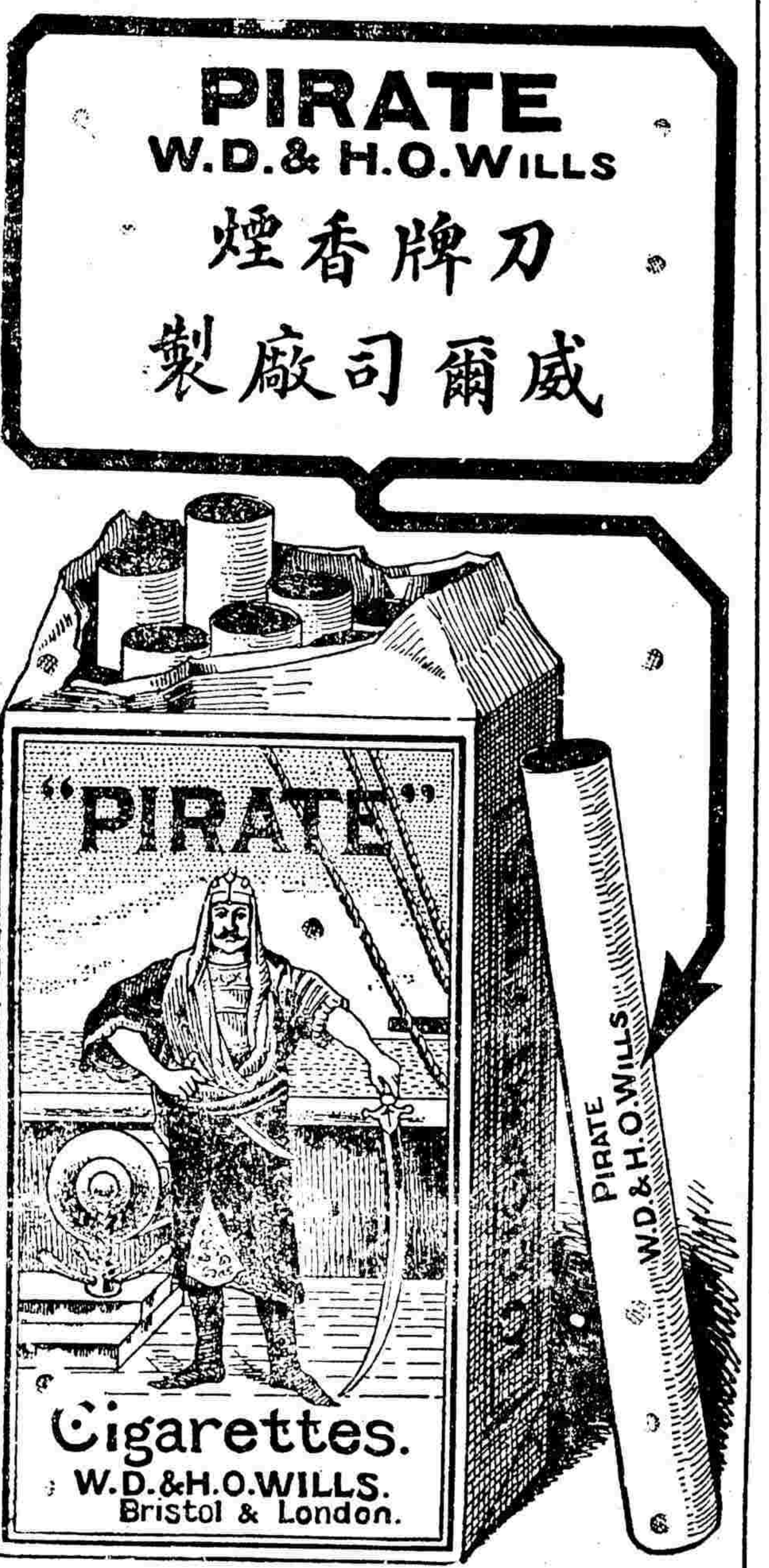

凡真刀牌香煙必有此兩行之英字請注意

諸君購煙時須仔細認明如無此兩行英字即非真刀牌凡購刀牌香煙時請常常注意免被欺騙可靠之經理家及負販人均有最著名之真刀牌香煙出售

英美煙公司啟

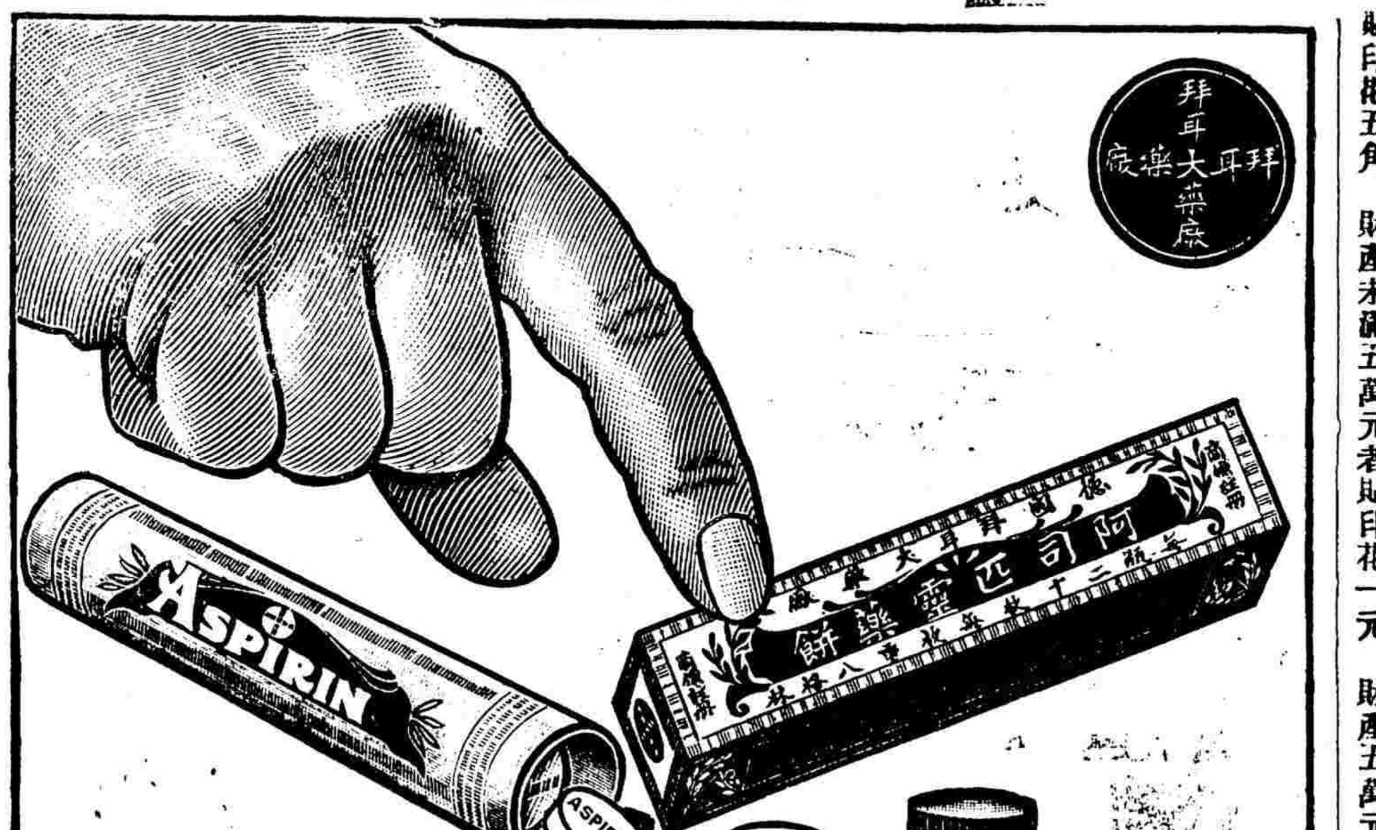

凡劇烈之頭痛及齒痛服拜耳大藥廠精製阿司匹靈藥餅其痛卽止欲服此阿司匹靈藥餅者可向各大藥房購買愼防假冒凡假冒之品其功效與眞品大不相同望購藥者留心藥匣內附有仿單服法載仿單上

請驗礦質者鑒

部人因憤中國礦務之不能振興故願盡義務代各省礦主試驗特石以期鼓吹進行不意近來各處寄來礦石非碎末卽無地名是以無從考察原由試與不試等反徒耗時日今擬就辦法四條節省投遞免徒勞無益凡不省有欲將礦石託鄙人代爲試驗者務請照以下所開之四條辦理　一寄來礦石若無山地名不代爲試驗　二寄來礦石若非小塊而分量又不足一磅重者不代爲試驗　三寄來礦石已經提煉過者不代試驗　四來礦石若不附寄郵票一角三分以作覆函之用不代爲試驗　住址上海寶興路廣吉里五百六十七號

童璧成謹

保太和　立止白濁丸

每瓶三角雙料半元不效倍罰上海二馬路盆錦里東首保太和謹啓

三日愈　癩疥瘡藥

每匣二角不效還洋上海英界二馬路盆錦里東首保太和啓

浙江　山東　安徽　江西　江蘇省　國稅廳籌備處　公署　諄勸商民依法貼用印花稅票以享保護權利廣告

查印花稅法早經頒布凡在開通邑埠已能逐漸遵行而風氣閉塞之區至今仍懷觀望推原其故蓋尙未知此項稅法所取給於商民者極微而所以表示契約之信用者爲甚大也茲再將稅法緊要條文加以說明諸貼用者應須注意各節宗列於後廣爲布告商民人等務宜加意注重凡有應貼印花稅票之件要在收受契約之人責成出立契約人隨時依法貼用勿任圖省些微之稅致所立契約等於無效非但遇有事故涉訟法庭官不爲理卽出立契約人亦可以未貼印花之故從而反悔圖賴使收受契約人受莫大之損失然能照章貼用印花則此契約自可杜絕本民政長本處長爲保護商民權利起見不憚諄諄勸導我商民其敬聽焉

印花稅法摘要

第一類十五種　發貨票價值銀元十元以上貼印花一分　寄存貨物文契之憑據價值銀元十元以上貼印花一分　租賃各種物件之憑據價值銀元十元以上貼印花一分　抵押貨物字據價值銀元十元以上貼印花一分　承種地畝字據價值銀元十元以上貼印花一分　當票價值銀元十元以上貼印花[illegible]　延聘或僱用人員之契約預定價值銀元十元以上貼印花一分　鋪戶所出各項貨物憑單價值銀元十元以上貼印花[illegible]　租賃及承頂各種鋪底之憑據價值銀元十元以上貼印花[illegible]　[illegible]

[illegible]收據[illegible]價值銀元十元以上貼印花一分　[illegible]提貨單[illegible]　各項承攬字據[illegible]　保險單[illegible]　存款憑單[illegible]　公司股票[illegible]　匯票[illegible]　期票[illegible]　支取銀錢貨物之憑摺每個每年貼印花二分　租賃土地房屋之字據[illegible]　各種貿易所用之帳簿每冊每年貼印花二分　借款字據[illegible]　遺產及析產[illegible]

[illegible]

第一條[illegible]　第四條[illegible]各貼印花[illegible]　第五條[illegible]　第六條[illegible]　第七條[illegible]　第八條[illegible]　第十條[illegible]　第十二條[illegible]　第十三條[illegible]

[illegible]

一各鋪戶出具定價單據其貨價在十元以上者貼印花二分十元以下者免貼　一各鋪戶收用各種帳簿每本逐年貼印花二分　一各鋪戶如有租領土地房屋立有字據或簿摺者其租銀在十元以上應[illegible]

[illegible]

華洋商業補查錄出版　定價每册大洋三角　經售處各省本報分館暫代派處　發行所本館營業部　本館特白

▲接第二張新聞

諱。香港聞之大爲不平在港某報將濟軍平日劣跡以警告龍氏其所紀之事實如下

癸丑九月十七日報載城西財合虹來店被外江壯士欲强買饌具。咆哮如雷旁人多方解勸乃免

十月二日報載各城消水濠之軍械局廣雅書局門口地方荒僻行人甚稀兩頭均有木閘有一少婦。年約二十餘歲香山人頗有姿色行經該處被外江壯士三人關防木閘摟抱調戲。上下其手該少婦呼救謂先生唔好咁之聲不絕於口時當黃昏適該段警長巡街撞見立呼開閘不敢過於情怒詐作少婦夫路帶交警區乃始脫險

又有外江壯士二人手持鞭兇到高第街中約聯勝里某宅吵鬧。意欲强娶其女子。後由鄰警上前排解其禍始熄

十二日報載有婦人行經德宣街將到都督府突有一外江軍人遽前施以最賤格之手段。婦即執軍人之左手大呼無禮賊該軍自婦所操口音亦是外江始微現恐慌態度奮力掙脫急迫奔入都督府

十七日報載有外省軍人三名在西門口其昌米舖門前之錢檯。出東紙數張找換銀圓因該軍人以其不能找足七成五有違禁令遂欲拿人。後得旁人勸解卒照七五找換二元軍人始悻悻而去

十一月二十九日報載老城衛邊街鐘表店後座有店東某甲之妻貌頗娟好尤善修飾致爲外省軍人垂涎廿九早店東出外祇餘其妻及幼子在店有一軍人見之闖入店內。託言借用電話旋以纖山之爪施之並出紙幣一元作求歡之代價。該婦見勢不佳走出對門躲避乃得倖免云

歷觀以上種種是濟軍之不法固非自上洪之役始也龍督非充耳弗聞者何忽然而明決忽然而昏昧忽然而嚴厲忽然而姑縱令人捉摸不定有如此者

●庫倫政府內訌

庫倫近乃自杭達多爾濟首倡異議陶什陶松彥光汗附和之煽動活佛宣布獨立迄今將及三載杭欲舉外蒙依恃强俄陶什陶欲一意南犯恢復自己領地松彥光汗則欲專攬政權暗中互相軋轢。各樹黨援。乘此時機而俄國本校之報告乃着着成功矣其民蒙政策日進乃庫倫政府猶不翻然改悔自相踐踏不已眞愚之尤者也其三派大略如下

一陶什陶派　色金星託克託白吉德錫阿爲喇嘛來明章等。

一松彥光派　各旗及達克達賴各貝子高寶扎布等。

一杭達王派　大事宰桑二車宰桑及額爾德尼弼事呼勒圖索特那睦喇布坦等

●韓人在安東製造假洋

近日東省假洋假帖外洋奸商其技層出不窮而尤以韓人爲尤變幻。查如安東義州間以鴨江爲界限趨避正多也去冬安東後潮溝枝與東街永茂利執事人宋紹玉將自己草房四間租賃朝鮮人金姓。言明租價洋二百元限今春開河時爲止滿韓金某糾合多人在該屋內暗挖地窟。向朝鮮購買製洋機器一盤專造假洋。轉運各處然入春後租賃業已期滿宋某亦知其事起意分肥。遂迭次向朝鮮人借錢聲稱令各衙署皆知汝等在此製造假洋幸經我在某飯館將衙署各人宴會一次耗洋八十餘元此項宴費。應由汝等繳出。不應由我墊款金某當即首肯將款如數付淸一面暗中調查並無此事。始知宋某係屬訛詐適前日宋又向金借錢。金即分文未借宋大怒報告警察分駐所巡長郝鳳山轉稟警察廳派警十數名前往該處將朝鮮人金某拿獲並假洋數千餘元。一併帶至警察廳訊問。業已照會警廳擬將金某引渡。歸日領署自行罰辦。不知後事如何容訪明再誌

●長沙通訊

▲守城兵與交涉員之衝突　長沙岳州兩稅關監督兼外交部特派員汪君詒書與湖南權運局局長王君銘忠等於日前因城外禮和洋行招請赴宴時已入夜先由該洋行電告守城營房請其留城業經允許迨宴罷入城汪交涉員王局長暨座客等各乘肩輿而至小西門首即爲守城兵士盤詰照例搜查汪交涉員聲稱如願搜查可同至交涉署內畢行無庸在路途滋擾各兵士則稱奉都督命令無論何人入城凡屬車轎必須搜查始准放入並勒令出轎候檢查汪交涉員不服以致彼此爭鬧許久始得放行營房以電話告知都督都督亦派人前往撫慰又派王局長等出爲調解雙方說明始各散去

●武昌通訊

▲夏道南之飛艇案　武昌函夏道南前充鄂省軍務部參議長時曾向日本訂購飛艇在南湖試演無效後充都督府顧問時復奉令向日本訂購飛行機在南湖演放又被大風刮壞兩次空費公帑不貲而夏則私囊充溢前黎副總統因武昌起義情面雖知不問故夏得以在漢組織普利公司爲案安宦近段香岩都督調閱舊卷見鄂省兩購飛艇爲數甚鉅不獨一無所用而且機件全無因特呈訊副總統副總統函復段督云此事前係夏道南所經手一切飛機之存在與否暨前後之價值多寡傳飭該員答復可也等因段都督遂於日前特傳夏道南到府訊問夏云此事前本係鄙人經手自退職後未有職位故一切究竟不知閱段督云既云未有職位今日郎予位置在府辦公夏答云鄙人自退職至今實無意於政界現擬回籍辦田段督不待其辭畢即謂爾既不願就職亦不能任爾歸田爾只要始終所購飛艇價目報算清楚暨機件存留何處或移交何人接管若果無情弊自應准予歸田

●清江通訊

▲江北又鎗斃匪人　匪黨野心不死屢在江北密謀起事迭經營道拿獲嚴懲在案日前又經砲兵團長劉良材騎兵團長張長林在流邑拿獲仲八黨羽王家雅等係運送槍彈接濟該匪又在西壩鈕地方破獲亂黨薛志周（前充鹽防營連長）暨有甚及私送子彈之女犯孫于氏李孫氏等均經次第正法云

●鎭江通訊

▲米市仍不准弛禁　鎭埠商業近年衰敝不振良由受去秋兵亂之影響而亦關係米市久禁出口之故日前商會特具呈都督民政長請弛米禁冀得維持商業詎馮都督韓民政長仍恐一經開禁米價昂貴均批所請者不准行云云鎭埠商民大爲失望矣

▲又有人興辦自來水　鎭埠自來水迭次有人提議開辦卒因經濟困難集股不易旋即停止現又有殷實商家朱君中孚等發起招股開辦聞已集有資本二十萬金日昨特延洋工程師在城廂內外店戶居民稠密地點逐段丈量以便裝置自來水管着手進行云

上海審判檢察廳公布文件見本頁後幅閱者注意

本埠要聞

●三訊南市破獲亂黨機關案

亂黨畢良臣畢一道張兆瑞胡得昭姻妓許月紅等五犯由警廳在南市大成里捕獲訊供承認運動軍隊謀亂不諱曾於十五號一併解送鎭守使署發交軍法處訊究各情迭誌前昨兩報茲悉軍法處長王君又於昨晨命提畢良臣畢一道研鞫供與警廳所招各情不甚歧異詰其此項委任狀是誰所發答稱由孫文處發屬令來滬運動軍警兩界如願入黨即可塡給又詰其委任狀內所塡之姓名是否由爾所塡答稱係由該軍官所報因未知其僞捏信以爲眞故而逐一塡發詎料該軍官將委狀取去之後哄我要設接應隊因此租賃大成里房屋甫經居住即被報案拘拏等語而張兆瑞胡得昭供係同居實被誤拏云云觀由王軍法長檢查搜獲之委任狀上蓋有（中華民國國民軍總司令之印）十二字僞印一方至僞委任狀之姓名係由軍官捏取內塡團長者張姓一紙王姓二紙李姓一紙獻雨泥一紙李玉隆一紙趙奎元一紙石田收一紙王廣富一紙李玉祥一紙朱景山一紙孫姓一紙共十二張訊至午刻始行退庭命令還押候再嚴行研訊云

又一訪員報告云此事之遠因在上月中鎭守使署據軍探報告有畢姓等三人受黨人委託希圖不軌之舉經鄭君曾令飭南北警廳偵查尙無頭緒至十四日晨某有大成里機關之報告前晚復經署中司法科提訊見畢等與婦人許月紅均係下流社會無業被動之徒所稱討袁軍司令委任狀之來歷均未知悉惟於未出事前數日間與某某（姓名暫守秘密）諸人在茶肆酒館花煙間中囑託組織機關之事彼等自稱孫黃代表所有委任狀等均係彼等攜來大成里四十六號之房屋賃金及各人開支均由彼等供給云云刻鄭君已認定若輩爲貪錢妄從之徒刻須切實窮究以得其眞相惟昨將所供各人之名姓及住址密爲偵查蹤跡毫無故此事甚爲離奇云

●又獲運動軍隊之亂黨

現駐製造局之第十三團第一營某軍官偵悉滬上週來匿有孫黃等所派之亂黨甚多意在勾結軍人希冀思逞是以該軍官不動聲色每日在滬杭車站一帶密查嗣於本月十號左右見有形跡可疑之陳元升一人日在該車站地方徘徊故由該軍官與之結識詎陳元升確係亂黨所遣因見該軍官和顏悅色遂即以實情相告託其設法勾結同營軍人並即贈洋一百餘元交與該軍官收授訂約十三號午後再在該車站會面商議該軍官得洋後將情密報該管長官轉報旅長臧和齊君諭令將計就計即於十三號午後仍往車站守候而亂黨陳元升果然如約而到始由該軍官喝令軍士將陳捕獲解營略爲研訊供認運動謀亂不諱解由旅司令部昨已送請上海鎭守使署發交軍法處訊究矣

●龔振鵬眞僞未分

亂黨龔振鵬由鎭守使署偵探陳文泰會同捕房包探在重慶路查獲于十五號解送公堂預審時犯供名澹如與龔振鵬同族等語惟陳文泰等堅供並不誤拘是以秦關讞員與英康副領事會判犯押候訂期再訊各情已誌昨報茲悉犯由捕房後捕頭諭令陳文泰等將龔振鵬之小照呈驗陳即檢呈經捕頭察對之下面貌實覺不符年歲猶屬懸殊恐該偵探誤拘現即定于下禮拜一解廨復訊即能水落石出也惟十五號公廨預審時皖省紳商在堂觀審者均謂龔振鵬年已四旬有餘今所拘之人年祇二十九歲實非眞犯姑誌之以待復審而判其僞云

●浦東警官極刑記

浦東一區三分署長周毓芬違法濫刑業經撤差查辦已詳昨報（昨報誤爲滬南一區三分署合更正）茲以此案關係重大其違反法律不顧人道實爲公理所不容爰詳載本案起因及未來結果如下

▲本案之起因　浦東一區三分署管轄境內日前有某店主張姓向該署報告被竊情形並致疑該店之學徒一名倪毛男（年十六歲）一名藏和尙（年十八歲）二人當由署員周毓芬派警將二人迎提到署訊問此該案之起因如是

▲非刑之拷掠　自該警署提訊學徒後以案無佐證無從定讞於是慘無人道之非刑拷掠自此演出矣據密查者之報告則稱當時提訊藏和尙時始令長跪火鏈不足則復以軍棍橫插其腿際軍棍再斷而藏和尙呼號之聲亦已達於戶外署員復怒其聲喝也又將香灰置入面盆中平覆其口鼻於是呼吸之間香灰粘入鼻中而噴出之血又令人目不忍睹噫不知該署員果何從得此秘密方法而施之實際也雖然政治會議方議恢復刑訊果藉此而可以訊出其實案情也吾恨其背人道吾猶恕其能得獄情也然此二子者則始終仍未供認爲竊也是故該學徒之是否竊物爲一事記者無暇爲局外人之過問試問該署員以此項非刑施之嫌疑犯是否亦有根據乎

▲檢廳之搶護　百般非刑逼供而供仍無着在署員或以爲辦理尙嫌輕縱惟鼓鐘聲聞浦東商民固同抱不平即失主之張姓亦頗思代爲疑鮑而苦無法適事爲上海地方檢察廳所聞擬以正當職權向該署提回自辦又恐稍一遲回二人之身命便不保不得已揑造一詞派幹警持文前往迎提則稱本廳有別項竊案牽涉倪毛兩犯到聞該犯羈押貴署請即交付來警帶回重辦云云該署接到此項公文則大喜不置以爲正在設法將檢廳果有別案牽涉則此二人必非善類本署之嚴刑拷掠更足以證明本員之眼光不差矣因即將該犯交來警帶回城廳於是二人方安然脫險然遍體鱗傷當沿途解城時旁觀者多爲流淚即失主之張姓亦揚稱稱藥品隨至城中代爲敷治矣

▲督辦之赫怒　當檢廳閱悉此案後同時並呈薩督辦所知惟薩督以腰病尙住醫院聞警後立以電話知照總務科長舜丞君即刻派員將該署員撤差看管以憑查明嚴辦聞現已解交滬南分廳先行收押惟徵聞此人與警界要人略有奧援然罪據昭彰或恐難逃法網也

●招商局董到京後之消息

招商局董事會推王子展君代表晉京將分組公司問題與該局在京董事楊杏城君及向交通農商兩部面陳一切已紀本報茲悉前日董事曾已接到王君由京來電已於前日抵京一切重要人物均已接洽楊董在表面上亦甚贊成王君並得某君介紹晉謁袁總統條陳該公司分組之利益刻均在核批一俟稍有眉目即當返滬云

橫濱正金銀行廣告

謹啓者本行資本金洋四千五百萬元公積金洋一千八百九十萬元本行在東京橫濱分行設在英京倫敦法國巴黎美國紐約舊金山爪哇印度孟買大阪神戶長崎以及中國上海漢口北京天津大連旅順牛莊遼陽奉天鐵嶺長春哈爾賓安東香港等名都大邑均有交通商辦銀行一切交易無不穩實 [illegible]

中國金星人壽保險有限公司廣告

[illegible] 本公司純粹爲提倡國家利權引導人民儲蓄舒活社會經濟 [illegible]

[illegible]

體育雜誌第一期出版

總發行處三馬路西畫錦里四百十四號與文門中國體操學校各書坊均有寄售

利威洋行現銀專收各種珍珠

本行向在上海英大馬路拋球場東首第三十二號洋房專收各路珍珠價目格外特別諸君如願割愛者祈乞惠顧不勝歡迎電話九百六十四號辦事時間上午九時至十二時下午二時至五時禮拜休息

董事 伍廷芳 李經方 楊小川 丁寶銓 唐文治 李茂之 孫仲英 易次乾 張平夫

本埠時事

●破獲僞鈔案之呈報

督辦淞滬警察行署偵探妻子雲爲破獲僞鈔票案呈報薩督辦文云三月一號接交通銀行徐寶祺來信囑云到該行與周陸二人商議前往進行手續三號又奉督辦令嚴緝交通僞造鈔票機關實遂帶偵探先往通州密探蹤跡一面請該處水上警察第一專署長許派密探往所屬查緝並無音信旋即回滬到該行回復一切至第二次雲又擬偵探報告該機關略有頭緒立即又帶同偵探數人均扮鄉人前往海門等處以丈地爲由偵察實情不料該機關一再搬遷以致無從下手旋仍回滬至第三次又往海門悅來鎮暨句港三陽川虹等鎮密派偵探改裝車夫躡蹤周偵探報告該機關已探悉實在地點遂四出派探守候並囑周探設計混入該機關每日行五六十里在各該鎮一帶佯爲丈勘田地第四次旋又探得周探已混入雲得報立同通班偵探協同海門靈句港水警陳九皋并水警六名改裝鄉人分批而進雲則自晨至暮未食一餐因急欲混入機關直至初三日(陰歷)始混入其時陳康生等因與其成劉炳周及江家鎮警局巡士口角打傷事赴海門縣知事署(距該鎮七十餘里)請驗傷未歸雲當混入時見有廣東人田仲春正在製造鈔票立即一擁而入將田拘獲當場搜得交通大淸僞票版並證據票均十元者二百數十張機器全付藥水一百數十瓶當將田等拘入船中一面欲拿房主陳仲志陳虎臣已聞風逃逸(今查該機關房屋頗大有七八十間之多頗有積蓄約十餘萬)當囑周探往江家鎮警局報告破機關時被逃各人請速派警密拿雲當即押解回滬當奉督辦命令着將田等一併解送交法科訊核係日人送日領署訊究在案錄呈督辦電鑒

●飭呈印稿原文

滬西法華鄉董李胡兩人違法斷送主權之事經黃贊君等呈請省長鎮守使觀察使查究洪知事先後接到韓楊二長官訓令澈查當將該鄉董另委前該鄉議長楊洪鈞接替一面飭令將移請工部局發給路照繳由呈復核辦前日洪知事致黃君等函云逕啓者本月十日案奉上海觀察使令開案查該案浜路開路築路一案迭經上海縣知事呈請照會比領究明私蓋圖記會長主名以憑徹究尙未得有要領茲准鎮守使函准該縣法華鄉議員呈明該鄉董佐胡人鳳鄉董李鴻嘉移文英工部局種種妄爲釁生由於內腐亟應飭縣澈查弊混詳情訊治該董佐等以懲得之處分呈候本觀察使推勘理由再行切商領團設法取消該公所移文另提交涉鎮守使公函並抄件並錄發希即遵辦並將辦理情形並呈鎮守使察照毋延此令等因並抄函件到署遵即將辦理情形呈復去後茲奉批開呈悉事關交涉不容稍涉含糊印文底稿最爲緊要應勒令具呈人剋日繳出呈送核辦仰即遵照此令等因奉此查此案前由貴議員呈請澈查業經批飭即將印稿原文剋日送署以憑核辦在案茲奉前因相應函知速將印稿原文即日呈署以便轉呈觀察使核辦幸勿再遲延至盼刻黃已將印文底稿送署請爲嚴究矣

●嚴究法警舞弊案

閔行人馮子雲因案被地方檢廳管押賄通司法警察另雇無賴丁六九頂替代押被汪廳長發覺按律懲治各情迭詳本報茲悉汪檢察長以此次瀆職爲地方廳成立以來所未有事關全國司法衙門名譽無論何人不得假借前日特親自檢查得馮並未充任鄉董該鎮鄉董李姓馮於水警廳長某甲未交卸前曾在其部下充當偵探凡西南鄉詞訟案件發生大半由其經手故法警與其聯絡此次雇無賴丁六九代押非出諸本意實係法警金寶山異想天開得洋四十元爲馮代雇昨汪君親提預訊供認不諱除將馮丁金三人收監外查照刑律第十一章第百七十七八兩條起訴同級審判廳公判以儆其餘故日來汪君對於此案防閑極嚴無論如何須按律解決請託人一概謝絕晉謁云

●朱局長整頓地方稅

上海工巡捐局長朱君查得本邑各區歸併於總局後所有地方稅收稅事宜應分別淸查欠戶若干列表開示然後令收稅司事攜帶簿據稅票逐一查明如有前欠市政廳之稅及未經歸併以前各區分辦處欠數及現繳已歸併總局本月分之稅數責令併數淸繳分別查覈註册以核祇須按月呈繳總局之稅照當票給收照執證云

又朱局長昨發通告云本總局長征收時稅徵費等款均係塡有捐票各指戶照票繳捐後由收捐員隨時將捐票掣交收執絲毫不容浮冒本局長接辦以來於各項捐務尤隨時切實整頓現在所派收捐員中倘有舞弊混情事准由各指戶搜取證據來局報告查驗確實後立予從嚴究辦各居民舖戶等照繳捐款亦即按票淸繳勿得觀望玩延自取咎戾

●刑庭長預備移交

上海地方審判廳刑庭庭長楊樹猷君昨奉司法部命令着升任浙江杭州高等審判廳刑庭庭長所遺之缺再行派員接辦等因楊君奉諭後即淸理案牘以便移交云

●索討逸去之劇盜

劇盜廣東貴林前被第一區第三分署偵探拘獲解署收押候送警察南分廳司法科訊辦不料當時該匪在押即行脫逃無蹤由署員稟請該廳崔廳長核示在案茲悉此案經崔廳長査得廣東貴林一犯在於華界持械行刦犯案多起此次既獲之後又遭脫逃實屬疏忽之至廳着該署員將是日疏忽之門崗並値番各長警送廳收押着限十天將貴林務獲到案延則干比不貸面法捕房藍總巡查得日前八仙橋押舖被匪以贖當物件爲由手持手鎗入內連開數槍擄去幄樓上大小洋元一案今查明亦是廣東貴林所爲現在貴林既由城內警區拿獲是以備函請探於前日前往索討乃至警廳得悉該匪復遭逃去無不掃興而返

●巡官擅責軍棍

高橋鎮三區第二分署巡警卜禹前日與同署甲乙二巡警互相口角該署巡官牛玉麟查悉將卜責軍棍三百下甲乙二巡各責二百下該警等不服咸欲赴省區經累員嚴密徵查得甲乙二警家託卜警之妻裁做衣服尺寸不符互起爭論署員以此係個人交涉並非違犯警章該巡官擅責軍棍殊屬非是當勸各警照常當差候稟廳長再行核辦

●川商支票被盜

四川重慶商會據巴縣分會報告會稱呂信船中途被盜以致申渝兩埠各號所立支票共有九萬七千五百兩之鉅當經該縣拿獲巨犯搜查票據已無蹤跡請爲電達上海總商會轉致行政各署出示布告中外商民切勿收用等因該會立時電致上海商會昨由該商會以四百六號公函外另開淸單一紙轉致上海縣洪知事請爲出示曉諭云

●意總領事請假回國

駐滬意大利總領事薛爾西君請假六個月乘輪回國所遺總領事一缺由副領事羅斯君暫行代理

●要求引渡劇盜

劇盜顧庭奎(卽周占元)黃德岐(卽孫長發)傅有田(卽王田)劉耀林(卽耀友)前在無錫糾黨李會堂林潤九金餘生等持械夥刦大牆門兪崑麟所開之保滋當舖衣飾及謝巷鄉民馮吳氏謝志軒謝均寶馮根和等家財物共値洋七千七百餘元並開鎗擊傷更夫謝根夫分贓潛逃來滬匿跡大沽路六百三十號莊吳氏家內當經事主偵知報由無錫縣知事懸賞洋二百元飭緝在案嗣經匯四捕房華探目楊榮生與包探鍾星甫等將顧盜及盜婦潘金氏莊吳氏等一併查獲抄出當票一箱一併拘入捕房吊出各贓解廨訊供在案現經捕房查得顧盜等糾同胡老四(卽前淸江甯藩台胡家振之第四子)在新閘退而恩路二十四號胡之第八子胡金聲家夥刦鉅贓昨將該盜犯一併解送公堂奉聶襄讞會同美副領事訊據三十二號西探棋文司(譯音)上堂譯稱前情並稱已將各失主傳來請訊並據無錫縣知事鄭祖備齎公文及賞格洋二百元派偵探吳正有上堂呈案稟稱此案發生地點在於無錫且案情重大要求引渡等詞詰之顧庭奎等均供認不諱中西官核供磋商之下判顧庭奎潘金氏等九名一併分別還押候下禮拜二商明核辦

●教練所擇定地址

設在小南門外圖書公司之警察教練所刻奉韓省長咨請薩督辦轉飭滬南崔分廳長着卽遷移相當地位俾該屋讓出爲巴拿馬賽會江蘇省籌備出品協會任□設立展覽會等情已紀昨報茲悉崔分廳長已擇定前滬軍營舊址堪作教練所之用業已雇工修葺不日卽可遷往矣

●擬編自治機關歷史

前上海市政廳總董內念自治機關取銷後業經工巡捐總局繼續進行該董等對於自治機關一切手續及歷來成績未嘗一日忘之然功績所在未便湮沒擬將前自治基礎之總工程局爲始以迄自治公所市政廳等歷經九載舉辦各項事宜編纂成册命名曰自治機關歷史昨由吳懷疚穆杼齋君等在南商會卽市政廳淸理公債處開談話會邀同前市政廳各董等會集一堂公同籌議編輯章程由各董分別担任從事非與工巡捐局長熟商機宜考察案由成績未易下手爰定今日在滬北中華榮館柬請朱局長壽丞到場籌商進行方針

●九畝地之消極觀

九畝地開明公司所建房屋前日焚燬後一片焦土凄涼難堪洪伯言知事及各紳董以該處市面初興遽遭大火實屬不幸今宜如何設法重振旗鼓早日復市前日已與該公司中投資最鉅之某君等熱商恢復之法某君言今新舞台之資本大半得諸前新舞台之餘利故各股東投資甚爲踴躍今元氣已傷恐難再舉卽以戲園而論非二三月所能重興且各伶人大半灰心除夏氏兄弟及馮子和毛韻珂外其餘均不能坐待俟過二十二日股東會解決後再行設法現先租賃醒舞台舊址開演以免各伶人失業云

●濟渡社從此不渡

附設前市政廳內之濟渡社曾經遣送流落客民及退伍兵士等歸里者已達一千九百餘名刻因該社經費竭蹶無法籌措對於遣送客民義務仍不可稍綏惟有停止報名另籌對付之法刻經該社經董等函致上海縣知事洪伯言君請爲另行撥款進行茲經洪知事函復款無可撥惟祈該董等另再籌維之處等情該董等亦已無從籌款以故該社無計維持不免作最後之解決矣

●誌謝

承競賽公司惠贈優待券二紙特此鳴謝

上海通商史 (委書司原著)(編譯)

第八章 蘇州之戰 (禁轉載)(六十四)

清軍既得蘇州大肆殺戮前後二十餘日死者遍野河流盡赤淸廷下詔賞李程黃馬褂其他軍官各賞賚有差戈登亦得賞銀萬兩顧戈登以殺降事縈迴於中終不慊然各國公使等亦爭咎李鴻章李不獲已乃宣言納王等降後仍不願薙髮欲仍統其衆盤踞於蘇意存叵測蓋爲蘇民安危計不得不殺免貽後患也淸恭親王亦致書白拉司謂李或未以此事先與戈登商之致有此爭此後有事當令先與西人就商以免意見紛歧而白拉司則以爲諸王之降李必誘以甘言許以不死故諸王始附不然各王必不輕生以蹈重誅李乃食言背約誘而戮之是李之行爲已前後矛盾出爾返爾不足深恃故英國軍官等皆盡退出軍務不爲李助惟以未得英政府之命故以戈登軍守衛上海租界鄰近爲李鴻章權力所不及之地於是乃定一千八百六十四年四月二十六日取消英人助華政府之命以戈登受李鴻之節制守衛上海三十英里內之地然召回戈登之命未行而戈登已出師而西矣蓋戈登與李之惡感已解而戰事方殷不容其去也

本埠瑣事

城內

●飭查地保產業

本邑二十六保二十二圖地保楊榮樓南二十四保三區五圖地保葉阿大等均因虧欠上海縣仁濟善堂銀兩爲數頗鉅奉上海縣洪知事飭吏提案押追在案詎楊葉兩保一味延押不理經洪君查得徵收地稅暫行章程第二十條並二十一二十二等條若經收地稅隱匿不繳者卽行拘押如拘押至一月以上延不措繳者應將其產業發封若發封至一月以上仍不淸繳者卽將該業產定期拍賣等因今楊榮樓葉阿大兩地保拖欠國稅甚鉅延不淸理實屬藐視公務昨已飭派催徵吏丁龍海王春林等往查楊葉兩保業產坐落何處應值若干稟候發封

●影戤部帖違章

西鄉二十八保五圖法華鎮有商人王少華開設行號所領部帖祇有柴布等類並無花米字樣茲王在鎮貿易兼售白米棉花等物當爲鄉董楊曉巖等查悉以其無帖違章投上海縣公署稟控前日洪知事已派莊科員下鄉查明屬實立將其斛米之斛子一只取出暫交該圖地保包錫卿收管一面回署據情報告

公共租界

●不理虧銀

英國人安大生前在英公廨控劉雨蓀鄭德祺不理虧格志虧損銀兩等情一案昨奉關讞員會同英康副領事會訊據原告洋人投案譯稱前情請追被告等均不投案僅延律師上堂辯護中西官會商之下判候再核

●缺席判決

婦人王張氏前在英公廨控著名地販奚朗如(卽前淸滬道蔡年盜賣公地之奚國榮)幹單抵洋二千餘元延不取贖等情一案由廨迭次提訊証奚抗不投質前晚堂奉聶襄讞與美詹副領事提訊據原告延律師上堂請求核斷而被告仍避匿不到茲奉中西官判按照原告控數繳廨判決着被告如數將款繳案給原告具領遠千未便

●候傳見證

永利報關行夥謝利甫因將圖書公司報關裝往湖南之貨物私質與國章向匯豐銀行抵押銀八十兩花用被該行執事程安甫查悉報捕飭探將謝查獲昨解公堂奉王襄讞會同美詹副領事研訊據原告投案呈據請究詰之謝利甫供稱此項貨物係圖書公司欠我水脚洋元囑爲抵押劃還欠項等語尙官核供判謝還押候下禮拜四見證楊金標到堂復訊再核

●嚴懲串騙

婦人莫管氏三子和卿前因犯案經法公堂判押西牢半年在案詎有廣西路某總會內之茶房盛松成串同傅開林何管氏以代爲運動出罪由騙取洋十五元經氏查知報捕飭探將盛與傅一併拘獲昨解公堂奉中西官訊判盛押西牢三月傅從寬着將所騙之洋償還原告開釋

●相驗毆傷斃命

小工顧阿金住居甘肅路一百二十一號茶館樓上前晚有流氓周錫雲等三人至顧處賭博顧以深夜不允周等遂怒將顧攀毆受傷周等一哄而散由該店夥郁雪林見顧鼻口流血不止當卽投報捕房捕頭派探送往同仁醫院醫治經醫生驗得外傷用藥敷治至有內傷命赴內科處診治當因內科醫生他出顧卽歸家欲翌日再醫詎因腹內痛極不堪頓時氣絕而斃由妻潘氏復投捕房屍送驗屍所昨經中西廨員涖所驗得死者右額上有紅色傷痕一處實非致命之所惟內傷須剖腹檢驗因屍婦潘氏不允剖驗當卽具結收殮並由捕房將周緝獲解案經中西官研訊一過着仍帶回捕房候禮拜二解廨復訊再行核辦

法租界

●旁聽人被供罰洋

法公廨會訊各案向來准人旁聽乃邇來時有原被親友在柵欄外任意敎供旁聽之人亦有互相私語者迭經喝阻不止昨日訊問沈阿三所控竊車案時竟有朱玉生在柵外揚聲敎供爲德副領事所見不禁大怒立卽飭探拘拿着罰洋一元又以此後如不嚴禁勢必覩公堂如兒戲當向華官聶君商定以後如再有在堂笑語及插嘴者立卽拘罰不貸

●誘妾案分別懲儆

劉玉書控顧伯謙誘匿侍妾吳氏有董顏氏知情等情一案昨日解訊劉稱吳氏已娶三年去春被店夥朱云甫乘商人患病時勾引顧伯謙到來通姦偕逃求請重究吳氏供受朱顧之愚顧供認誘逃不諱朱供事雖略知並無勾引之包官判顧押半年朱押十四天吳氏押六個月期滿發堂再核

中華民國三年四月十七日（卽陰歷甲寅年三月二十二日）（星期五）第二千二百七十號

公佈欄　十五號

上海地方審判廳

決定

▲四月十六號民庭決定

一件莫子順等請求展期由　不及準備書狀不得謂之窒礙況傳訊期間距就審期間有五六日之久安得謂之不及準備書狀乎　所請展期之處應毋庸議

一件趙雲卿請求訊判由　爾妹果由胡欽齋賣與王福堂爲妾與否此係刑事問題本廳未便干涉況爾前次狀稱已由檢察廳訊明　却下在案則更不得又來本廳朦訴所請應毋庸議此飭

示

▲四月十七號民庭審理各案

一件印阿東訴印朱氏等匿噸霸產一案　一件王唐氏訴王訪漁侵匿田單一案　一件長泰新訴莫子順等不還貨款一案

示

▲四月十八號刑庭審理各案

一件常許氏訴張靜齋誘拐伊媳吳氏一案　一件唐徐卿等意圖行竊一案　一件莊益餘行使僞角一案　一件王阿福私帶煙膏一案　一件周家昌行竊一案　一件沈阿妹訴張根堂等搶洋一案

此批

一件黃嘉月請求撤銷由　批呈悉仰於十七日三時來廳面話此批

一件王許氏爲李阿青請求易科由　批呈悉李阿青犯跡既爲該氏偵知自應設法尋交到案爲爾夫卸責何得以含混之詞希圖諉脫　至稱願代李阿青繳款易刑一節律無此種規定礙難照准此批

一件黃文周請求給領養媳由　批仰於十七日三時來廳面話此批

一件康金關請求保釋康潮貴由　批狀悉姑准繳納相當之保證金暫行保釋可也此批

一件顧文桂請求給領由　批狀悉爾之私訴未據向審判廳請求前據具訴即經明晰批示何得率行來廳請領着仍遵前批辦理此批

一件謝滏氏請求拘提謝雪泰等由　批狀悉案經限令謝德和將伊子交案訊辦矣着即知照此批

一件金吳氏爲姪寶山自知悔過懇求從寬由　批狀悉爾子身充法警膽敢將收押之洪子雲以丁陸九入所替代本廳惟有按律嚴懲無庸多瀆此批

一件黃文周請求批示給領由　批已於前狀批示矣此批

一件周二卿爲郭志仁患病求寬予交案由　批狀閱郭志仁是否有病徒據爾一面之詞殊難憑信爾旣担保應負責任本案判決已逾一月應速將罰金呈繳倘再託詞延宕定即提案嚴追所請不准此批

一件許春帆爲朱長勝請求易刑由　批狀閱候將來狀移送審判廳核辦可也此批

上海地方檢察廳

批

一件董鳴鹿爲蔣益元請領船隻由　批案已起訴候將來狀移送審判廳核辦此批

一件錢和尙請求保釋錢友達由　批狀悉姑准繳納相當之保證金邀保暫行釋出可也此批

一件沈李氏請求保釋沈金氏由　批已於前狀批示矣此批

一件王張氏請求保釋伊夫由　批呈悉案已起訴候將來狀移送審判廳核辦

上海第一初級審判廳

一件曹安吉請求速判由　批狀閱本案前令初級廳派員蒞勘呈覆各節與敬良老坤所供不符尙待傳案研訊再行核奪此批

一件趙王氏請求核辦由　批狀閱陳阿毛是否有索詐情形尙在嫌疑之列與爾無關何得來狀聳聽殊屬非是此斥（以上四月十六號）

決定

一件胡曹氏訴鄭國良不理欠款請求傳訊由　仰即照章繳費聽候傳訊

一件張韓氏請求取銷命令由　狀悉仰將原契糧串呈候核明再行酌奪

一件陸啓銘請求迅速判決由　此案已准縣知事函覆仰候定期傳集訊判（以上四月十六號）

上海第一初級檢察廳

批

一件楊嘉悌等爲罷工由　批案已飭傳仰投廳候諭此批

一件李貽美等爲染坊停工求恩由　批案已飭傳抑如期投廳候訊此批

一件徐錢氏訴請釋放徐可忠由　批狀閱案已判決多瀆無益此批（以上四月十六號）

本埠商情

匯票　四月十六日各國匯票行情如左

●上海匯至倫敦●

大條銀	二十六辨士八一二五
英國電匯	二先令七辨士二五
英國現匯	二先令七辨士三一二五
電匯四個月	二先令七辨士四三七五
買進四個月	二先令七辨士六八七五
買進六個月	二先令七辨士八一二五
定貨四個月	二先令七辨士八一二五
定貨六個月	二先令七辨士九三七五

●上海匯至法國●

法國現電匯	三法郎二八
四個月電匯	三法郎三四半
六個月電匯	三法郎三六半

●上海匯至德國●

德國電匯	二馬克六六
四個月電匯	二馬克七一半

▲以上合上海規銀一兩正▼

美國電匯	●上海匯至紐約●	六十三元三七五
四個月電匯		六十五元二五
印度電匯	●上海匯至印度●	一百九十四羅比
香港電匯	●上海匯至香港●	七十四兩三七五
日本電匯	●上海匯至日本●	七十八兩二五
和蘭電匯	●上海匯至和蘭●	一百五十七兩半

▲以上合上海規銀一百兩正▼

金市　四月十六日收盤市價如左

現貨標金	三百七十四兩三錢
足赤條金	三百八十一兩
沙金合赤	三百八十二兩

銀市　四月十六日銀行市價如左

英洋　開盤七錢二分八厘三七五　收盤七錢二分七厘七毫半

錢市　四月十六日收盤市價如左

鷹洋	七錢二分六厘三七五
英洋	七錢二分七厘七毫半
北洋	七錢二分三厘五毫
小洋	六錢四分一厘
銀元	一錢
銅元	一百八十二千文
市錢	一百五十千文
衣牌	一千三百二十文
錢找	七錢二分三厘
錢洋	一千二百文
本洋	七錢二分
八開	一百十六文
小洋貼水	每角十六文

銀拆	開盤一錢三分　收盤一錢三分
	劃頭一錢三分半錢
標金	開盤三百七十三兩七錢半
	收盤三百七十三兩七錢半

牛莊黃荳（每石）四兩一錢七分

油荳　昨由本地油醬坊家銷開之油荳市價錄左

岐山荳油	（每担）九兩八錢五分
船牛荳油	十兩〇五錢

本廠綿紗　此期開出之十六支紗市價已詳昨日本報茲將開出之十四支各牌紗價列左

十四支藍團龍	九十八兩二五
又　雙龍	一百十三兩二五
又　[illegible]	一百〇一兩
又　雙虎	一百十八兩〇五錢
又　胭脂虎	一百〇〇五錢
又　[illegible]	一百〇一兩
又　牧羊	九十八兩七五
又　三星	九十七兩
又　雲鶴	九十八兩
又　鶴入紗	九十八兩五錢
又　天官	九十八兩七五
又　月季	九十六兩七五
又　丹鳳	九十六兩
又　毛	九十二兩
又　聚寶盆	九十三兩

專辦　織布器機　織緞器機　撚絲器機　再整器機　繅絲器機　紡紗器機
代辦　噴蘭水器機　做麵器機　碾米器機　麵粉器機　火油發動機　電力器機　電燈器機
好辦社
上海瑪禮遜路五號

感冒風寒之宜防
裝火爐氣傳熱器則室中自然溫煖無須人力價廉迅速無塵無烟甚爲潔淨欲知詳情請駕臨南京路二十九號江西路轉角上海自來火公司樣子間可也

乳汁麥精
乳汁麥精用蘇格蘭大麥以和乳汁炼製而成其味鮮美功用最大能健胃補身病後産後用之尤宜發售處各大藥房

福利公司特別廣告
本公司麵包廠在北蘇州路轉角北浙江路出售糕點等類送至各處均可也　本公司所製麵包上蓋有商標工∞工字碼庶不致誤　本公司交易接洽　惠顧諸君請認明　本公司啓
乍浦路餅乾蛋糕

中國股票
駐滬總公司廣告
本公司代客買賣收買浙川粵漢路股票及四明大清通商銀行漢冶萍公司股份浙路票債交易願至上海正豐街各售票至馬路安泰茶號接洽

治白濁第一靈藥
此丸乃秘奇方合天本堂獨下白濁各藥難如此功效神速無論新久五淋紅白二濁痛而且腫及腎囊腫脹小便暢通消除痛去淋止濁極至三日之症一可服此丸立刻見效
聖德堂藥房始創最靈驗
每盒一元四角　分二元先試小瓶亦可五角　上海四馬路口彭壽堂

中國精益眼鏡公司
中國自製最新發明吃力克鏡片
開設在上海英大馬路泥城橋東首
電話第三八九五號

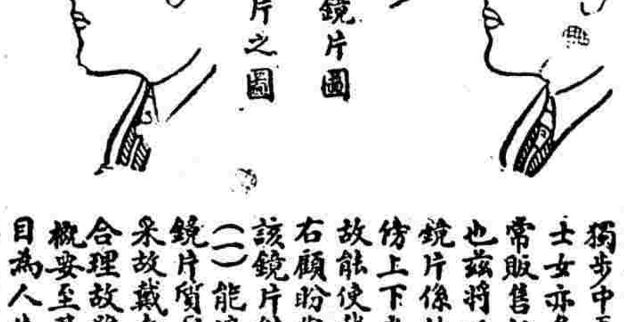

吃力克鏡片確從光學及生理學研究而出現能保護人之目光故在泰西銷場極廣本公司於此潛心十有餘年所製鏡片始能凌駕歐西獨步中夏故自出品以來不特本國歡迎西方士女亦多惠顧此可見本公司實事求是與專常販售舶來品而專恃大言欺人者絕然不同也茲將吃力克最大功用略舉於左（一）該鏡片係按準各人目光用機器磨成凸凹形四傍上下光線相同其功用恰與天生睛球無異故能使戴者目光四澈不勞俯仰轉側自可左右顧盼與平面鏡之祗能平視者迥別（二）該鏡片能貼近眼眶而與眼毛並不觸礙（三）能遮蔽眼目使塵氣不易侵入（四）該鏡片質厚而純遠望之宛如水晶雨滴精瑩燦采故戴者神采每增百倍　以上略舉合理故雖用於日光中亦不眩暈　概要至其奧妙則惟戴者能詳言之本公司因目爲人生最寶貴之物故悉心研究親手製造海內宏達當能鑒之再外間近有以現成凹片混充本公司吃力克鏡者尚祈留意

新開中國明明眼鏡公司

人生所最苦者莫苦於光線失明是故近世紀來一般交際於社會者莫不爭相戴用眼鏡爲已損目光之補救及保護此所以爲免光線失明之計也然眼鏡於人生之功效於斯可見本公司爲光學專家所組織而材料純精良其戴用者方知即選優點再加考察茲將本公司之優點略述於後（一）已損目光者能補救至無視察明瞭之嘆（二）可使塵沙不侵精神爽加豐采（三）已患目疾而鏡片所不及補救者經驗之西醫爲之診治而後配製（四）對症製片（五）裝配舒服無諸種弊病（六）鏡架精式樣新奇發明之可包換並備各種最新式之金足用包絲等鏡架任惠顧者隨意選用（七）凡向本公司購一照準之鏡片所上者無弗糾正此佈
上海英大馬路斜對門巡捕房　中國明明眼鏡公司　經理俞聖生　電話四四〇

驥雲氏消痰聖品
農工商部註冊改天馬商標爲記其藥儘可倚化學名家化驗有珍珠龍涎香茄楠香眞化州橘紅等貴品方是的眞始創
上海盆湯弄絲業會館後　驥雲氏總發行所
●外埠如由民局購辦須郵局先發一函爲憑●本廬分設杭州陳列所◉天津北門獅子胡同成棧內
前清農工商部獎照

立愈疝氣　天下第一良方
有世界上如氣病疝君購服免得受無窮之苦此係地球中極靈之祕方幸弗觀望自誤遠埠郵購原班回件

患白濁者宜看
余患白濁症前曾服各種藥品均不見效至今已有數月之久甚爲痛苦後經友人介紹服驥氏獨香爐上海盆湯弄所發行之藥始能痊癒特登報以表謝忱

敬驥　上海貴司　全一丸
驥氏獨香爐上海盆湯弄絲業會館北首甯波路口五開間門面總發行所方是的眞

南京痘苗製造所廣告

不異彰特爲廣告以誌大德並使國病者有所依歸焉湖陰曾化龍謹啓　上海河南路七號彭壽堂錄

本所聘請專門技士製造新鮮純粹之牛痘苗以保育嬰孩防疫爲宗旨定價格外從廉以期普及每痘每枝可種五人收回製費一角地方公共事業則收半價醫師藥商照價九折

發行所　南京西華門江蘇省立第一醫院內

教育界

代論

小學手工科之研究（續）（顧玉振）

（六）預算學生動作時間之困難

授課及學生動作時間既如前述矣每小時僅占三十分鐘左右而此三十分鐘左右應預算學生動作之資料無過無不及難乎難矣假如此一教室有學生三十人可製某物十分之五彼一教室有學生六十人其每人平均製成之物必不能得十分之五況各校學生有性質之不同知愚之不同於是教授之效用亦隨之而變易此預算學生動作時間之困難也

（七）學生程度不齊之困難

假令教材果配置適當學生應用材料亦預備充分每教室之學生亦不相上下似乎儘可從容施教著無困難矣孰知尚有困難者在焉蓋一級學生之中年齡有不齊能力遂因之而異知愚有不同悟心亦因之而變或者客籍子弟寄居於此而入校既學言語動作少同化之効力此種困難覺無法以治之

（八）保存成績之困難

學生製作品評定甲乙後須擇其最優者陳列之一則引起學生好名尊之心一則預備學生家屬觀瞻成績之用應接室之設備此其一也惟漿糊之物時久則霉豆工等件儲藏則蛀色紙易於褪色泥工仍化爲泥保存之法殊非易易願諸教育家賜教一二爲幸（完）

新聞

抵補金附稅仍歸學校支配（浙江）

▲行政公署訓令各縣知事云查各屬抵補金附加稅一款前經通飭一律留充籌辦絲廠及漁業公司經費不准絲毫動支其已撥充他用者此後應如何另籌抵撥並由各縣知事妥籌呈核在案茲據嘉善德清平湖等縣教育會及縣知事先後呈稱該縣等小學經費向以是項附稅爲大宗入款現無鉅款可撥可否准予照舊支給以資維持各等情前來察該呈稱各節尚屬實情且是項附稅內所撥小學經費既經該縣等呈准在先具有成案自應遵照歷屆教育部令仍歸學校支配云

私立法校編入試驗（浙江）

前日爲私立法校考試轉學生之期與試者共和法校計法律科兩班政治經濟科一班共二百餘人浙江法校共六十餘人分兩講堂考試題爲（憲法）內閣制與總統制之區別若何與成文憲法與不成文憲法之利害若何先由監場員分卷出題次核對照片是日試場規則頗爲嚴肅

小學校長被控（浙江）

雲和高等小學校周葆鉛自去歲接辦以來不諳教育意氣用事教員學生之中互相冰炭日前被該縣紳張王某先後控於省長批飭縣查辦茲悉該校長行將撤換未識接替者何人也

縣視學視察北上鄉教育報告（無錫）

日前縣視學孫君仲襄前往北上鄉察教育狀況查得該鄉上年初等小學鄉立者三私立者一本年推廣鄉立小學一處男生一百四十八人女生三十三人統計男女生徒一百八十一人該鄉學務員陸濟時頗誠篤辦事亦有經驗刻已填寫報告并摘開視學評語呈請縣知事察核分行該鄉學董及學務委員遵照辦理矣

調查錄

本界編製調查錄所搜輯之件往往不能同時齊集茲特變通辦法隨到隨登整理之事俟諸異日閱者諒之　記者識

常熟縣立第一高等小學二年生顧應潼

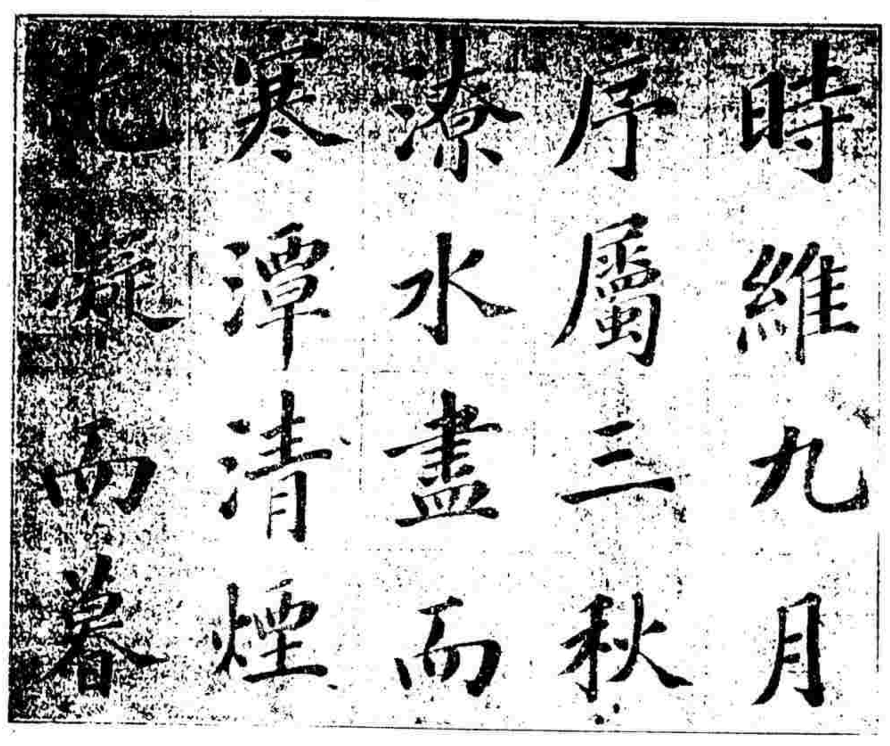

江蘇省吳縣第一中學校概況

校址草橋南堍丁未年二月開辦

職員	管理員	二人
	教員	十三人
編制 學生	學級及人數	科一年級 三十一人
		科二年級 三十七人
		科三年級 二十八人
		科四年級 十六人
		科年級 人
		總計一百四八
	年齡	最小十四歲最大二十四歲
	學費	全年二十四元寄宿生月加一元
	寄宿或通學	寄宿五十二人 通學五十二人
	歷年畢業人數	第一次六人第二次二十三人第三次十七人第四次二十三人合計六十九人
校役人數		十人

設備	建築	丙午年建築
	教室	普通教室四間　手工圖畫教室一間　理化教室一間
	操場	一方
	宿舍	十四間
	圖書	共計一千七百八十五卷
	器械標本	理化器械二百餘種化學藥品一百數十種博物標本三百餘種
	校具	一千七百餘件
經費	由來	元年以前由紫陽正誼兩書院及賓興公所經費組織故名公立第一中學校元年四月一號改由吳縣附加稅經費接辦乃改稱縣立第一中學
	歲入	縣教育費年撥一萬一千六百四十元學費約二千三百二十元
	歲出	經常費約一萬二千一百七十餘元特別費約一千七百八十元
管理		以下附錄視學報告
	規則	俱備（課內尚知注意教授課外微嫌散漫）
教授	教科書	採用各種教科書
	時間	第一年級每週三十四時　二三四年級每週均三十六時
	方法	（國文）四年級講解明晰段落分明　（英文）二年級講讀尚屬合法　（代數）三年級學生在黑板上練習大致不差　（三角）四年級演式詳明講解得要
訓練		不盡整飭
體育		
衛生		各室清潔空氣光線亦佳
總評		該校房舍大致敷用惟操場面積過狹且居於教室四圍之中每逢操時勢不免有礙教授此其最大缺點幸教職員類皆勤奮盡職它日管理訓練當能漸圖進益

世界語會消息

本會函授部月考案（二十）

中華民國三年四月十七第一四七號中央事務所在上海西門江蘇省教育會

▲第四次月考等次（五）

特等　劉恒一

▲第五次月考等次（四）

超等　劉惟一　吳仲育

以上各贈各國世界語書目錄三種

特等　關希廠

優等　鄧伯賢

▲第六次月考等次（三）

超等　包　琛　贈國際語報一本

特等　關希廠

優等　劉惟一

▲第七次月考等次（二）

優等　楊閎谷　曹祖培

中央事務所函授部啓（三年四月十七日）

謝製壯陽扁金丹得男

有比衆不同之神妙藥......經懷姙四月豈不喜出望外......以饗必成並請撥香廬......郵局最安　本廬分設　南京花牌樓德生堂隔壁　天津北門外獅子胡同忠成棧內○杭州陳列所天字第一號......雲氏總發行所啓○外埠函購

美國新到　養生素　何以能補腦

價目表　大瓶每瓶弍元弍角每打念弍元　小瓶每瓶壹元弍角每打拾弍元

分售處　上海天經洋行啟　本埠五洲藥房　中法藥房　中英藥房　先華堂　外埠各大藥房

男女界之至寶

△此丸能使精汁變濃激射有力精蟲活潑以發展房事之功用故男服之而種子

△此丸能使血液變厚動作有力血輪充足以增進人體之健康故女服之而孕子

強種精血丸

每打十二元　大瓶一元二角半　小瓶七角半　每打七元二角

總發行上海中英大藥房

主治概略

頭暈腦痛　思慮怔忪　齒牙脫落　筋痛骨痠　夢寐遺洩　氣色萎黃　四肢僵冷　肺虛咳嗽　胃不消化　孩童瘦弱　本元不足　怔忡健忘　心跳神怯　麻木不仁　肝經火升　自汗盜汗　腰背時痛　氣喘多痰　虛人久瘧　體短髮疎　內熱腸炎　目眩耳鳴　精力短少　半身癱瘓　煩躁不寐　虛煩潮熱　血質痰滯　肝胃不和　病難復元　疳熱蟲積　大便艱燥

實業界

部令

農商部訓令第二百二十五號

▲令第一區礦務監督署

查礦業條例業於本年三月十一日奉 大總統公布施行在案所有從前現行之礦務正附章程當然失其効力惟柴煤小礦前清訂有變通辦法須作礦務附章奉行已久與現在施行之礦業條例第十六條所載煤鐵礦區以二百七十畝以上十方里以下爲限辦法不能相容令經本部擬定辦法凡商民已領柴煤小礦憑照者自礦業條例頒布之日起限一年內准其自行擴充礦區或與相聯屬之礦協商合辦其最小之鑛區亦須展至二百七十畝之數 領照辦法並照條例第二十八條辦理應繳各費亦依註册條例分別照繳如逾期抗不遵照當即查明封禁 其未經領有憑照者自令以後不得再行發給以符定例而歸統一除將礦業條例附發外合即令行該署長轉飭遵照可也此令

專件

全國商會聯合會 商人通例案審查報告

審查員陳賀卿丁敬臣余鑒廷盛朝瑞文化成張蔭森 程鳴鑾胡鈞堂報告商人通例經審查會逐條討論肯有十一條應 請增改議就審查會討論之結果於增改各條加以理由書分別說明臚列左方請交大會公決 第五條附條法定代理人之代理權得由無能力者之親族會議加 以限制但不得對抗不知情之第三者(此條在加以限制句下應改爲但非經註册 及公告後不得對抗不知情之第三者)理由按本條例所定公告方法原 爲令人周知起見如親族會議未將限制代理權之事由依法公告自係 親族會議之疏忽謂爲不得對抗情理本極持平若既註册公告矣而第三者尚不知情此非親屬會 議之過實第三者之過也 第七條附條前項之撤銷或限制應呈報註册但不得對抗不知情之第三者(此條於或限制句下應改爲非經註册及公告後不得對抗不知情之第三者)理由同前 第十一條凡應註册之事項非經註册及公告後不得對抗第三者即已經註册及公告仍不 得對抗因正當事由而實不知情之第三者 (此條於原文 後應加附條如下前項之正當事由以得該處商會及官廳查實者爲限)理由查原文不得對抗一語顯係斷定之詞苟一第三者 假託爲正當事由而註册之商人仍不得對抗是使本法所定公告一節已 無何種之效力故特加此附條以補救之 第十七條公司之商號應各視其種類分別標明無限公司兩合公司股份有限公司股份兩合公司字樣(此條中應加合資有限公司)理由合資有限公司在法理上本應規定即 在事實上亦有成立此種公司者前於公司條例案內曾經說明理由要請大部加入此項專 章故於通例內亦不可遺漏此類名稱也 第十八條附條違背前項之規定者處以五元以上五十元以下之罰金(此節應請删除)理由吾國商人智識半屬謭陋倘有不諳通例之人誤用類似公司之字樣則於呈報註册時令其更正可也若究苛以罰金法網未免過密 第二十條業經註册之商號如有他人冒用或以類似之商號爲不正之競爭者該號商人得呈請禁止其使用並得請求損害賠償(此條應改爲業經註册之商號如係製造品即在他城鎮鄉有他人冒用或以類似之商號爲不正之競爭者該號商人亦得呈請禁止其使用並得請求損害賠償)理由同有城鎮鄉內他人不得仿用註册之商號在十九條業已明白規定此條本應從他城鎮鄉着手況製造與買賣品不同按之各國通例皆有專利性質故將製造品及他城鎮鄉等字加入較爲明瞭益便遵循 第二十七條第二附條末句應削除之(此末句應改爲應另列之)理由索不到之債轉年其負欠人或有歸還之力仍應向索但年結之帳自應以實在爲是雖在帳上宜不作算然必須另列一册商人習慣上該册名曰萬年青如竟削除帳無根據故請改爲應另列之 第四十二條凡夥友於所受任行爲而署名時應加以某商號夥友字樣以便與經理人有別(此條應加附條如左 前項之署名以得有商業之人或經理人委任證書者爲限)理由凡商號夥友不一其人在承受委任之人辦理其所受任之事項應有委任證書方足以重形式而示區別 第四十六條亦應加附條條文與四十二條同 第四十九條勞務者之雇傭期間如爲不確定者彼此各得俟至年終解約惟須預先聲明(此條惟須預先聲明一語應請删除)理由勞務人格本低即不預先聲明解約亦往往窺伺主人意旨以爲既將解約多自懈其職務甚或竊取財物私自遠颺故開除使用人皆以臨時發表爲宜 第六十四條凡代理商僅有介紹之權限者若代本商人訂結買賣等契約本商人知之並不隨向對手人通知作廢即爲本商人默認(此條應加附條如左 前項之代理商竟代本商人擅訂契約經本商人通知作廢時其對手人之損害應由代理商負賠償之責(理由代理商只有代理權者竟代本商人私訂契約此中弊害甚大本案全文僅言及契約作廢及默認兩層而與此類 妥爲之代理商並無何種之規定則因訂結契約所生之損失究歸何人之賠償故不可不加此附條也

新聞

長春流民圖之大寫眞 (吉林)

▲俄人排斥華工矣

去年來俄領驅逐華僑正與彼國初經營遠東 時成一反比例從前招之惟恐不來近則麾之惟恐不去苛例虐政一而再再而 三無所不用其極而華僑之顚倒其中者半人半鬼不死不生一幅流 民圖誠有非鄭俠所能繪盡者茲查長春頭道溝俄車站本月六日由東清火車又運來 華民三百二十餘名衣服藍縷形同乞丐攜男抱女號哭相聞據述向在海 參崴雙城子齊都等處作工或營商者不等近因該處俄人排斥華民一切工作禁 用華工概用俄人謀生已萬分艱難頃且將華僑盡行驅逐境外其未被驅逐 者須增加身票票費每月三十盧布月換一次至小本營業稅捐較前增加一倍且無 五百元以上資本者禁止在各該俄界營商否則亦盡行逐出彼處同時被逐 者約有四百餘人容足無地困無所歸而俄人猶恐聚衆滋擾俄官特派警察圍集 一處貫串髮辮備兎罐九輛繞越各處運至滿洲里在巴厘司棲宿一夜轉至哈爾濱並未停車遂到長春途中種種凌辱一言蔽之非人類所能受但不死總算僥 天之幸言未畢突來俄兵四名催促赴中國交涉局掛號禁止閑人尾後接 誌第七號各華僑齊赴觀察使署要求孟觀察發給川資俾各回籍一時足音雜 遝不絕於耳不知孟觀察如何安插容訪再誌

萍礦職員開會要求酬勞 (萍鄉)

令奉上萍礦各職員因要求酬勞 事曾發傳單通告全礦職員 即於九號下午五時在坐辦會客室開會各員到者約五六十人首由程工程處領袖演說(詢略)繼由程君炳堃演說謂曾蒙坐辦宗全體酬勞諸君之責任當時同人等即靜候佳音詎料一載有餘杳杳無期 如此遷延同人等對於坐辦之信用毫無不得不別籌對付方法 望坐速辦即答覆坐辦答弟與滬公司函電交馳已有數十通底稿與來函均可陳於諸君之前弟之苦心諒諸君亦所深悉 現在諸君既立待解決弟惟有與公司中盡力函商如念天 以內再無決定辦法弟必當親自赴滬面爲交涉若再無一定之解決諸君儘可各 舉代表赴滬再行交涉目下請諸君千勿浮燥且待公司中回覆可也此時已六時半遂散會開 會傳單附錄於下

溯自民國肇建屈計三年歲月如流韶光易逝回憶吾儕在礦同人當辛亥歲秋八月武昌舉義警耗頻傳一日數驚大局 岌岌吾人處此危急存亡之秋孰不知遠蹈高颺保全身命重以礦內 財產數逾千萬且吾人旣服務礦局當此一髮千鈞之際若不固結團體合力維持則財產之損失工程之糜爛直同體勞以待當經內外同人全體一致均以保 守萍礦爲宗旨此中艱難困苦罄竹難書是吾儕同人對於公司誠可 問心無愧至壬子九月江西派員接礦意在攘奪武力威逼勞同 壓卿代理總辦薛君貫 玉因見事決裂竟致不辭而去幸吾全礦同人堅持毅力不爲所動並抱定宗 旨開會集議協籌抵制故得轉危爲安仍爲完全無缺之萍礦二 年以來風潮屢起變端紛乘而吾全鑛同人置身家於不顧以生命爲犧牲始終負完全此心可 質天日然吾儕服勞履險雖爲實業前途計更爲公司財產計而個人名利亦不可不計也幸 遨公司諸公推做諒隱念及辛勞曾於去歲三月間特派盧君鴻滄詷查礦 運兩局辦事人員維持功績允爲分別酬報嗣經董事會協理李一琴君赴礦亦曾慨允至坐辦則更完全担任在大君子千金一諾諒 不我欺然事經兩年之久仍未見諸實行並無期何以同一公司而竟兩般看待其不可解者一如謂 公司經濟困難款無所措何以運局酬報則易如反掌對於萍礦則難若登天其不 可解者二如謂吾人不足以言功無勞之可酬亦當明白宣告使吾儕絕其希望今乃一味 稽延使人無從測度其不可解者三總之此事延捱至今萬難 再緩事關公益謹表同情現擬准於月之九號下午五句鐘邀集全礦各處首領齊至坐辦公事 房面詢理由立待解決馮克丞袁禮彬王殿丞仇逢甫程炳堃王鴻 卿陳定安丁竹亭陳友德尤鴻初章浩如吳枚卿劉洪章龔耀廷謹啓

美國實業團蒞滬再誌 (上海)

美國實業團於星期二抵滬曾 記昨日本報星期三上午該團在美領事府披閱上海及長江流域貿易狀況統 報告書 自後即延見本埠各商界 昨日星期四十二鐘四十五分由 美總領事美國公會代表及商界要人公宴於上海俱樂部席間團員與商界討論之事以關於貿易大勢居多該團現定今日乘晚車赴甯云

調查報告

白龍池調查疆土記 (續)

(五)土質 龍池附近小竹叢生無甚岩出現故 岩石種類不易判斷就土壤觀之砂質多而黏質少水分重而濕氣深石塊甚多耕作 不易腐植質最富色呈褐黑是土壤本質尙佳只陽光不足排水不良爲可惜耳

(六)樹種 廟宇附近概爲小竹龍池山下及其 中腹以上則有種類俗稱鐵杉上部則有池杉此次所見約數千株其材積未經測算不能斷言據 居民所稱有謂可作木筏白張者有謂二百張者近年 遠近商民垂涎此樹欲假開墾名行伐木之實者實繁有徒此外尙多闊葉樹然除山 柳山櫻而外花葉果實一無所有故名其稱不能斷定但此等樹木皆在高山中腹以上 平坦之處竟無一樹存在是山林荒廢其狀態已堪痛惜矣

(七)林相 龍池林相極爲不 整如鐵杉泡杉皆係散生混生或羣生並未有純林存在雖有竹林亦係密而不整且其竹亦少利用之途

(八)運路(即經濟的位置) 龍池林木之運路有三

(甲)過龍溪到蘭木窗陸運五六十里至岷江

(乙)過太平驛到銀秀灣陸運六七十里至岷江

(丙)過羅圈灣到銀秀灣陸運八九十里至岷江

既到岷江則編成木筏運至成都北門由龍池至蘭木窗每 正貨一個約需運費七八百文成都木價正貨一個約值一兩 餘正貨云者厚四寸寬六寸長一丈四或厚三寸寬七寸長一丈四此外種類尙多 (完)

中國各紡織廠沿革 (李文樞)

(一) 三新紡織有限公司

淸光緒十四年李文忠公所辦歷 三年將開機不愼於火十九年而改官商合辦總辦初爲楊氏後歸盛宣懷氏招商股八十 萬兩失敗且欠債爲是爲華盛紡紗廠華盛負債既多不得不招商 改組又新以二百十萬繼之是爲產業公司又新公司又租集成產業以二百萬按五厘 行息閱十年南北兩工場錠數六萬五千五百以外國技師監督之且屢 日本人爲司事棉紗十四支十六支者多以團龍及得利圖爲商標織機六百 零六臺爲LOMBLL廠所製之機器布之商標爲人塔及團龍等

(二)振華紗廠

淸光緒三十二年王亦梅君等所創辦經五 年停工招租該廠出紗甚佳商標爲雙龍

(三)裕源紗廠

朱硯濤君等所設有名工廠也初購 機器甚多而以一萬五千錠移於昭文縣之裕新此創製品之商標爲雙龍

上海股票行市 (四月十六號)

公司	結盤	公司	結盤
藍格志	四十六兩	廣業公司	一百四兩半
又	四十四兩	培德橡皮	六錢
又(四月份)	四十五兩	蘇門搭臘烟草	一百五十五兩
又	四十六兩	怡和紡織	一百二十八兩
又	四十五兩	上海紡織	一百十兩
安大生洋行經理(松江路一號)		禮查旅館	三元

金融消息紀要

▲條金到滬 由日本開來之筑前丸於十五號抵滬運來條金一箱計値銀五千兩

補身第一品

先天不足已前定矣所賴以敵持於不內者惟在後天之補助耳

請 沈製鏡面散 新國氣象一新

中華新建大共和新國之新民學紳商男女同胞欲求面如冠玉髮光可鑒者請用本醫藥室主人餘年氏出化 沈製鏡面散 專治男女老幼面上○雀斑○酒刺○紅瘰○白點○油

補腎一品

大生正分兩廠上年正息餘利除正廠餘利經董事局議決留爲規建新廠之用外所有正息及分廠辛亥年正息癸丑年餘利一律準期於陰歷四月初一日起發給即乞與股諸君持摺至通崇兩廠會計所或上海大生滬事務所照數領取大生滬事務所現遷法大馬路口十二號洋房特此廣告

南通崇明大生紗廠分廠發給正息餘利廣告

改良生髮膠 專治男女血枯體弱髮稀病後產後脫髮包可重生

人壽醫藥室主人餘年氏告白

雜俎

存古（一）

靖逆記 傳鈔本不許轉載並禁翻印

甲戌中春余計偕北上道經山左遇客自軍中來者備述齊豫用兵事及至京詢及林逆搆亂都人士言之甚詳因綴錄所聞猶懼一語失實鮮所考徵丁丑復客京師恭讀欽定平定教匪紀略謹爲敍列時事附綴曩聞薈爲六卷事歸傳信故弗襲浮言義涉可疑則闕敢臆說草莽下賤學無識尠尙賴大雅著作之林重爲釐定或不戾於體裁也蘭簃外史

靖逆記卷之一

蘭簃外史纂

平定林逆

嘉慶十八年癸酉七月駕幸木蘭行秋獮禮皇子扈從八月癸丑上至布克崖口時天氣晴爽上命進哨行十三圍于九月戊辰出哨回蹕是夕忽暴雨歷三晝夜溪水驟溢沙漬泥淖人馬皆不得前丙辰（丙辰誤當是丙子）雨霽僅行五圍即從中哨門伊瑪圖口回駐山莊皇子先歸九月十五日戊寅天理教賊黨犯闕天理教按列八卦爲八股又名八卦教其首逆有三日林清曰馮克善曰李文成林清倡亂京畿馮李二賊蹂躪豫東爲清聲援清之初入教也意圖斂錢無叛志既而脅惑者衆諸賊推爲坎卦教主坎卦之外七卦皆屬李文成清又統領之聲勢益張賊造妖書言彌勒佛有青洋紅洋白洋三刼此時白洋應刼清乃太白金星下降故旂幟皆尙白又童謠云八月中秋中秋八月黃花滿地發癸酉置閏八月後改甲戌閏二月賊以九月望日爲第二中秋故起事以應之先是李文成遣其養子劉成章潛至京會清于黃村之宋家莊議以戊寅之日河南山東合畿內之衆同時進發且乘御蹕回鑾伏莽行在謀蘖已定而河南之滑縣山東之金鄉定陶曹縣先後緝捕賊恐敗露不能久待乃即揭竿蠭起官兵絡繹徵調而十五日之約遂不能密赴十四日丁丑清命其黨陳爽陳文魁等偕入京匿於市人家明日平明賊衆自黃村至日方午賊進內城分東西兩隊其東陳爽居首劉呈祥押其後進東華門其西陳文魁居首劉永泰押其後進西華門其爲賊嚮導者太監劉得財劉金引其東張泰高廣福引其西王福祿閻進喜居中援應爽與文魁偕頭目數十人皆清所調遣清居黃村將俟河南賊合集而進

存古（二）

●**夕陽紅半樓詩詞賸稾**

▲**附考證**

右稾不著撰人名氏雖有題簽首一字亦殘缺今據丁丙所輯武陵掌故叢編中蔣坦所箸西湖雜詩一百首載錢塘陳繼聰忠義紀聞錄中之藹卿三十小像及蔣文學傳丁氏又於傳後綴以記云平伯一字藹卿所居在城東倉巷別築枕湖吟館於水磨頭中有夕陽紅半樓云云則知題簽所缺之首一字爲夕字而著者爲蔣坦字平伯一字藹卿者也

簽題日詩詞賸稾而卷中詩詞並存以詞爲主又雜出對聯及駢體文字作行草有添注塗改決其爲著者之手澤駢文內有自稱名曰鍈者詞及對聯往往見同作者曰秋芙考丁氏記又言淑儷關孺人名鍈字秋芙乃益決定著者爲蔣藹卿矣

因關孺人詞憶及徐積餘先生所輯之閨秀詞其中有關鍈之夢影廔詞其首有姓氏略言鍈字秋芙錢唐人諸生蔣坦室鍈嘗學書於魏滋伯學琴於楊渚白學畫於李玉峯鐵檻書牀可想文采工愁善病終歸學佛坦爲鍈著秋鐙瑣憶一卷鍈別有三十六芙蓉詩存云云因走訪徐先生扣以秋鐙瑣憶先生言實未之見乃由他紀載轉錄並言蔣藹卿詞已刻者有百合詞兩種又所著閨雅一種係丁氏所藏傳鈔殘帙兩帙已歸江南圖書館徐先生又從圖書館轉錄而來幷以惠假作校勘賸稿之資料焉

游藝錄

撲克遊戲（續）

●**撲克譜**（續轉載）（無聊）

第九章　撲克規則

第五十二款　恩特之人俟得享末次喝博之權利故無論在局與否或已在局而爲人所逼脫其左首一人俟爲第一開博之人

（附註）現今滬上通例有人逼脫時由司脫之左首第一人開博此法實非正當

第五十三款　凡未經輪及而急於喝博或急於加注者其所出之錢一概不得收回其前面之人亦不以此人之故而失其固有之權利

第五十四款　凡向人假貸以加博者當其爲人反加時亦必假貸以比較不得空言以應之

第五十五款　無論何種之錢一經擲入公注即有錯誤不得收回（權利次未明籌碼之價值者不在此例）

（九）比牌 CALLINGANDSHOWING

第五十六款　二人或二人以上出相等之錢以比牌時各人之牌均須攤示桌上最優者勝其不肯全示其牌者即自認輸亦必科以罰金（見前第七款後附註）

圍棋懸賞

白先死生如何

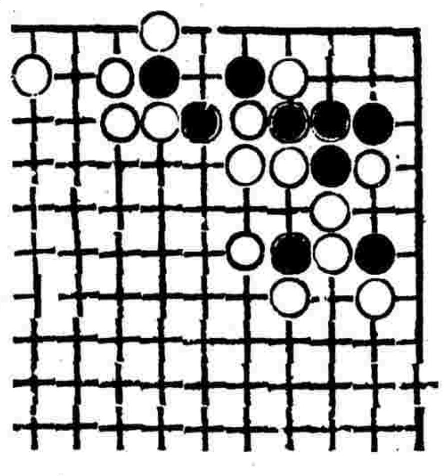

冰必君又稿　贈品如前例

▲**圍棊歡迎投稿**

海內圍棋高手如有惬心貴當之作願賜登載者報與同人共賞欣賞之歡報無任歡迎手談之雅得報紙以代郵傳庶萬里知音不啻一堂角勝也

第六局弈選

汪瑞豐　董六泉　共一百九十九着

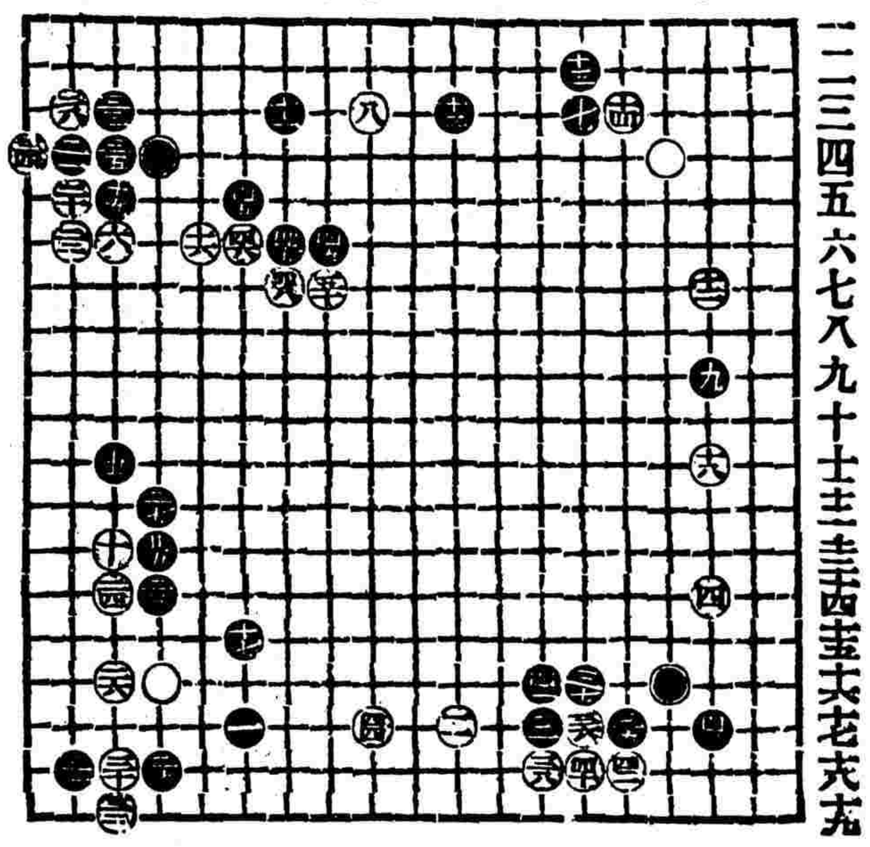

棊話

婦女弈棋一

書畫等藝事婦女雖工者較少然尙無代無之惟弈之爲道罕有以巾幗名者王積薪所遇之山中孤姥婦姑對弈出集異記語太神奇恐非實事惟東陽女子婁逞變服爲丈夫能弈解文義仕至揚州從事見誠齋雜記但云能弈亦或未必極工又太平清話錢塘爲宋行都男女尙嫵媚號籠袖驕民當思陵上太皇號孝宗奉太皇壽一時御前應制皆女流也棋則沈姑姑爲一時之選云此外蓋鮮見矣

象棋懸賞

雙馬保家　紅先

（題詞）

惠答者請寄武昌陸軍第二預備學校第四連雷少英收合式者當分等酌贈限五月十五號止

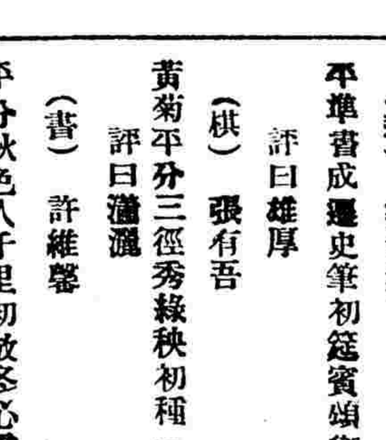

●**象棋懸賞通信**

八國聯軍殘局共收來稿一百五十餘件分爲甲乙丙三等詳細評閱現甲乙兩等業已評定丙等稿件壘壘迄未告竣容俟一二日後即將披露名單幷各同志原稿及通告書暨賞品職員一幷寄上。

謝俠遜啓

新聞屑

▲**豐城獄吳木蘭題詩**

吳木蘭在撫就獲誌已本報頃又接撫州來函云吳木蘭於舊歷三月初四日被緝役在滸灣拿獲押解到縣拘置在縣署內二小時之久旋即押解赴省其生母年五十餘歲及其子年三四歲亦隨同來城當由郭知事將該女士提出訊問該女士面不改容從容供答當題七絕句二章於所拘室壁上其一云郭公自昔美汾陽廻軼唐天帝業長瀾觀滄海桑田化青史留名萬載揚（蓋詠郭知事迴瀾也知事萬載縣人）又一絕云革命奇才創成功中華茫茫利權兒木蘭提起從軍劍斬盡妖魔一掌空

▲**龍泉寺章太炎幽居**

章君炳麟之近狀實際如何杳無消息昨據探聞章君現借幽店南下窪龍泉寺內雖在監視之中然四境蕭然惟花落鳥啼可消永晝章君自居其間凡起臥飲食一切如常若有客訪問之者則須將訪問理由談話要項及應接時刻等事先詳告警察廳經其許可然後能見至一切往來信件則檢查尤嚴云

投稿俱樂部

▲**平初詩鐘披露**

（値課者　玩鵝山人　聞香館主）

（琴）魏詠衢

平準書成遷史筆初筵賓頌衞侯詩

評曰雄厚

（棋）張有吾

黃菊平分三徑秀綠秧初種一犂輕

評曰瀟灑

（書）許維馨

平分秋色人千里初放冬心雪一枝

評曰清奇

（畫）蔡逸仙

漠漠平沙秋落雁彎彎初月夜描蛾

評曰熨貼

以上各贈聽篁書册頁兩張吟箋一束當陸續交郵寄上即希察收賜復爲荷

二等五十六名（無贈）

（酒）陳貫三

平波似鏡燃犀角初月如鉤學畫眉

（水）陳冕甫

鴈影平窺湘水白螺痕初染楚山青

（自）穐盦

平原浩莽生秋思初日蒼涼上遠林

（棊）璧漁

平湖秋月光無滓初日高林照不低

（秦）菱湖醉漁

平波鏡影湖千頃初月弓痕玉一彎

（塞）小山夢樵

秋色平分明月夜春風初度艷陽天

（曲）璧漁

事要平心方有主人當初面莫言深

▲**通告一束**

諸大繪家法鑒於前三月十四日假本報登有徵畫一欄因一時之匆碌將已名漏寫茲特再通告如蒙諸君惠賜照前登之地址交郵貴九轉交鄙人收可也　澤九

陳君秀彥許君元泰華君衍升覽應徵諸君統鑒鄙人此次收到應徵報紙共十七份除陳君秀彥係第一期收到贈清宮二年記一部許君元泰係第二期收到贈讀報一册華君衍升係第三期收到贈最新實用演講術一册外餘均於本月九號原報付郵奉還薄贈亦於是日交郵寄到後祈賜覆爲盼（天放）

王連恩君鑒貴報已於本月九號付郵奉還矣（天放）

張樾侯鑒摔硯圖預約券早經拜領復謝想已靑及承詢近狀馬周逆旅故我依然足下得毋哂之乎（卷盦巧）

上海卷盦洪人紀無錫橫陽居士三君鑒請速示知住址（劍初）

冷馨女史鑒法書已收到容緩另行作復（劍初）

投稿諸君公鑒玉指環徵題現已披露薄贈俟稍緩備齊後一併發寄如有未及賜敎願惠佳作者當開續榜披露（劍初）

中華民國三年四月十七日(即甲寅年三月二十二日)(星期五)第二千二百七十號

精腎虧損乃生病之根以精神丸培補必得良效閱摘錄醫士証書即知應驗神速

戚君玉照

陸軍部軍醫監方碩珊西文證書譯云　予服精神丸覺效用甚多其大者如貧血病黃疸病有毒貧血病及腦病或神經衰弱等服後均得良好之結果

陸軍部軍醫長醫學士張修爵君書云　精神丸者內容皆新藥靈劑外觀亦製作精良無糖粉等粗劣之質亦無嗎啡等猛毒之品滋補而不寒滯興奮而不燥烈

海軍總醫官許世芳君海軍部軍醫長唐文源君書云精神丸於身體虛弱氣血虧損及病後精力疲倦服之甚宜余等試之確有功効

鎮江西醫士蔣懷仁君書云　余用精神丸治操勞過度精神困乏傷血傷腦眩暈身弱種種病症久服無不斷根

丁福保醫生書云　精神丸能補血液養腦筋健胃腑强壯劑之最新者也一切虛弱病服之最宜

西醫唐乃安君書云　精神丸內含滋養補血妙品如治各種貧血症及子宮諸病頗足發生効力

美國醫學博士日本渡邊久作君證明書云　精神丸用以治胃弱貧血神經衰耗等症其効甚大本醫生曾經試驗確係補藥

前江南軍醫局兼軍醫學堂總辦西醫士粱重良君書云　余深信精神丸乃補血劑之最佳一種善治男婦血虧等症者也

副總統優獎行部立案赤十字衛生醫員戚漢仙君証明書云

余用之悉有奇驗特書此以證其實

新聞報總主筆金柳簃君論精神丸之功效

精神丸能治萬病者也即僕以一身之病論之向之眇忽者今則烱介而思想爲之一變向之困憊者今則健全而身體爲之一變則是丸之精微之神速又烏能測其究竟哉

總發行所上海三馬路中法大藥房

大瓶五元　每打五十元
中瓶一元　每打十元
(購大瓶一瓶贈小瓶六瓶)

錬雲大藥祕製專治花柳聖藥一掃梅結毒

●錬雲大藥房●天下馳名●第一靈驗●異人傳授●珠黃十寶毒搜丹●限日全愈●永不復發

本藥房得異人傳授良方重用真正犀黃珠粉琥珀及上品化毒之藥煉成此丹專治男女楊梅結毒横痃下疳小便皮破腫爛一切毒門無論新起久染包可限日全愈或前服不精服藥不愈或庸醫圖利不顧人之性命攸關使用輕粉升藥劇提丸等當時立愈及毒內閉逢春復發四肢酸痛甚至鼻塌髮脫紅粉起點皆緣毒竄筋絡且必染妻絕子其害非淺餘毒未淨其患不休此實醫者未得方法患者豈能安全惟本藥房不惜重資濟世秘製化毒靈丹染者即服此丹能下立刻止痛消腫去腐拔毒凡極重極危之症服藥一料立可痊愈當能拔淨骨結淫毒惟使[illegible]●每瓶二元每料八元珠黃生肌散

大凡夢遺滑精●患者最多●欲得至效良藥●予特指明●上海錬雲大藥房●有疾於斯●請速購嘗靈寶

金剛百錬丸確是道教真方固精封髓竟有九牛二虎之能力

而方易得一效難求予患遺精之症[illegible]年以來[illegible]治至今百無一靈甚至身瘦似柴神迷不醒飲食無味覩物不[illegible]千傳教獨有上海三馬路錬雲藥局秘製金剛白錬丸治遺精有中流砥柱之力得知之下當購一料計洋四元[illegible]

福命藥片　預防喉症之聖藥　通告

上冬亢旱臘雪愆期燥氣流行交春喉症必盛査喉症乃傳染病之一種發時極爲危險小則由個人而株累全家大則以同里而蔓延闔邑禍患不測實可寒心治疫惟有藥片藥水兩種真奪命丹之神回生之秘寶歷年以此活人已不知幾千萬矣茲經中西名醫凌菊齡唐乃安蕭智吉三君之贊告復經湯蟄仙朱葆三周金箴貝潤生諸大善長之諄勸本藥房議定減價方便濟人普告遠近各方面凡有患喉痧喉風及白喉爛喉纏喉鎖喉等惡症者速將藥水頻頻漱喉並將藥一片含在喉間沸涎嚥下待隔一小時再含一片自能重者轉輕危者轉安此急救之良法也若欲預防則每日含片數次亦必無傳染之虞事關博濟幸毋忽諸注意衛生者尤宜及早購備爲要今定特別廉價如下

福命藥片每盒大洋二角　漱喉藥水每瓶大洋三角

此藥片並治霍亂吐瀉等急症每服五六片　注意

上海四馬路中英大藥房總發行所　外埠各分舖以及各大藥房均有出售

本舖　日本東京大阪　津村順天堂大藥房

子宮血不調

第一最快見効的第一保身的就是　婦人良藥

產前服此藥

流產逆產難產的皆能預防的就是　婦人良藥

產後服此藥

滿月下床身壯健保着母兒的就是　婦人良藥

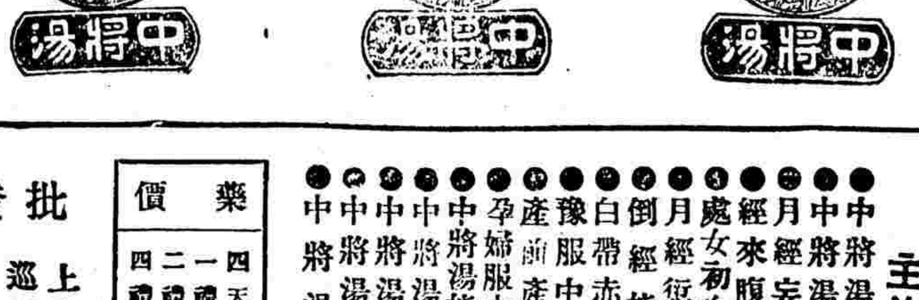

主治効能

●中將湯善治子宮各病
●中將湯善治月經各病
●月經妄行服中將湯立愈
●經來腹痛服中將湯最効
●處女初次行經能治各累病
●月經愆期非中將湯不効
●倒經能使血脈歸止
●白帶赤帶非中將湯不治
●豫服中將湯可免小產
●產前產後中將湯不可少
●孕婦服中將湯能養血保胎
●中將湯能養衛任調和八脈
●中將湯常服易孕得子
●中將湯固本養精之功
●中將湯有保腎[illegible]陰之功
●中將湯能治憂鬱病

藥價	
四天份	四角五分
一禮拜	七角五分
二禮拜	一元四角
四禮拜	二元五角

批發　上海河南路巡捕房北首　東亞公司

●此地各藥房均有寄售

河南新野縣順興當商張金甫先生來函謝 自來血治愈吐血及面色青黃四肢無力之效驗

五洲大藥房鈞鑒敬啓者　鄙人體氣素虧兼加吐血之症以致面色青黃四肢無力即延數名醫診治藥餌百十餘劑毫不見效實以爲憂嗣有友人述及　貴藥房人造自來血功力甚大　鄙人甚然其言是以亟託在漢友人購來一打照法服之未及半打而所受之病全行脫體並且胃口大好精神異常煥發面色紅潤可見人造自來血誠是聖藥也特此鳴謝敬請道安

河南新野縣順興當商張金甫鞠躬

民國三年二月十八號發

上海四馬路五洲大藥房抄登

中華民國三年四月十七日（即甲寅年三月二十二日）（星期五）第二千二百七十?號

腎病最險

內腎虛弱害及全身
背痛乃其朕兆疎忽
不醫必釀重症是丸
功專內腎並膀胱有
病却病無病壯腎極
其靈穩有百益而無
一損之經驗良藥也

君有背脊痛四肢痛骨節痛以及心緒不寧精神疲倦易於發怒夜不安眠小便諸患等病情否有則君之內腎虛弱有以致之也腎病來勢隱慢恆不自覺其初發現之病爲背痛腰間隱痛膀胱濕熱四肢僵痛小便渣滓夜汗畏寒手足冰冷或發水腫眼矇頭暈志短氣餒風濕水臟石淋腎炎等病此皆由腎虛爲患耳

各埠藥房均有出售每瓶洋一元二角每打十二元

上海江西路兜安氏西藥公司啓

兜安氏秘製保腎丸

中國通商銀行謹白

本銀行招集股本五百萬兩現已收足二百五十萬兩除行設上海外各處並有分行凡有放存銀兩或年年長年存款一切交易無不周妥克己並自備高大洋棧一所貨置及押款凡有存貨均可寄存並可押用銀兩棧租格外公道特此佈告

……五淋白濁丸每盒一元……能化痛消毒通管止痛輕者一盒重者二三盒包能全愈真治淋濁之妙藥也遠埠信購郵局包件上海三馬路小華園對過鼎豐里口便是

滬甯鐵路行車時刻表

上海至南京各站時刻表

上海開	南翔開	蘇州開	無錫開	常州開	鎮江開	南京到
[illegible]	[illegible]	[illegible]	[illegible]	[illegible]	[illegible]	[illegible]

南京至上海各站時刻表

南京開	鎮江開	常州開	無錫開	蘇州開	南翔開	上海到
[illegible]	[illegible]	[illegible]	[illegible]	[illegible]	[illegible]	[illegible]

滬杭火車開行時刻表

由上海開至閘口

上海	莘莊	松江	楓涇	嘉興	杭州	閘口
上午八點正（快車）	上午八點二十五分（快車）	上午八點五十四分（快車）	上午九點三十四分（快車）	上午七點四五分區間閘口止	上午十一點零五分區間車	上午十一點三十分（快車）
九點五十分（慢車）	十點三十一分（慢車）	十一點十分（慢車）	十二點十分（慢車）	十點二十分（快車）	正午十二點五十分（快車）	下午一點十分（慢車）
下午二點正（特別快車）	下午四點零三分（區間車）	下午二點四十二特別快車	三點十六分（特別快車）	下午一點十五分（慢車）	下午四點二十三分（慢車）	五點正（特別快車到）
三點念分（區間車嘉興止）		四點四十八分（區間車）	五點三十三分（區間車）	三點五十三分特別快車	五點四十分（特別快車）	六點正（慢車到）
				六點十五分（區間車到）		

由閘口開至上海

閘口	杭州	嘉興	楓涇	松江	莘莊	上海
上午七點三十五分（快車）	上午八點正（快車）	上午七點五十區間上海止	上午八點四十分（區間車）	上午九點三十分（區間車）	上午十點二十六分區間車	上午十一點零二區間車到
九點二十分（慢車）	十點正（慢車）	十點三十分（快車）	十一點十二分（快車）	十一點四十九分（快車）	十二點十八分（快車）	正午十二點四十一快車到
下午一點三十分特別快車	下午二點正（特別快車）	下午一點二十五分（慢車）	下午二點二十五分（慢車）	下午三點十八分（慢車）	下午三點五十八分（慢車）	下午四點四十三分慢車到
二點四十分區間嘉興止	三點二十分（區間車）	三點四十五分（特別快車）	四點十七分（特別快車）	四點五十一分特別快車		五點三十分特別快車到
		六點二十分（區間車到）				

津浦鐵路開車時刻表

由天津開往浦口

天津總站	天津西站	滄州	德州	濟南	泰安	兗州	臨城	徐州	宿州	固鎮	蚌埠	明光	滁州	浦鎮	浦口
[illegible]	[illegible]	[illegible]	[illegible]	[illegible]	[illegible]	[illegible]	[illegible]	[illegible]	[illegible]	[illegible]	[illegible]	[illegible]	[illegible]	[illegible]	[illegible]

由浦口開往天津

浦口	浦鎮	滁州	明光	蚌埠	固鎮	宿州	徐州	臨城	兗州	泰安	濟南	德州	滄州	天津西站	天津總站
[illegible]	[illegible]	[illegible]	[illegible]	[illegible]	[illegible]	[illegible]	[illegible]	[illegible]	[illegible]	[illegible]	[illegible]	[illegible]	[illegible]	[illegible]	[illegible]

子九醜丸

何爲九如觀陽痿不起夜
夢還精逢場不舉舉泄不
堅入門即淹臨陣退經精
散無珠見色流精腎虧精
滑此則是壓帷者非獨子
類更防天患也此丸統能
治之服試藥驗近多假冒
賜願注意每瓶一元健料
二元若用雙料更能效效
另有○藥傳婦科靈經藥
手丸○立止白帶丸每盒
一元上海大馬路東盤錄
壁寰首保太和啓

浙路公司

甬紹綫行車時刻表

站名	自甯波開至曹百		站名	自曹百開至甯波	
甯波	上午八點開	十一點五十分開	曹百	上午八點廿分開	下午十二點十分開
莊橋	八點十三分開	十二點零三分開	驛亭	八點三十分開	十二點二十分開
洪塘	八點二十二分開	十二點十二分開	五夫	八點四十三分開	十二點三十三分開
慈谿	八點三十八分開	十二點二十八分開	馬渚	八點五十九分開	十二點四十九分開
葉家	八點五十二分開	十二點四十二分開	餘姚	九點四十四分開	一點三十四分開
丈亭	九點零五分開	十二點五十五分開	蜀山	九點五十八分開	一點四十八分開
蜀山	九點十六分開	一點零六分開	丈亭	十點十分開	二點開
餘姚	九點三十七分開	一點二十七分開	葉家	十點二十三分開	二點十三分開
馬渚	十點零二分開	一點五十二分開	慈谿	十點四十分開	二點三十分開
五夫	十點十八分開	二點零八分開	洪塘	十點五十三分開	二點四十三分開
驛亭	十點三十分開	二點二十分開	莊橋	十一點零二分開	二點五十二分開
曹百	十點三十九分到	二點二十九分到	甯波	十一點零三分到	三點十三分到

滬上中西醫士一覽表

姓名	科別	住址
西醫 張錦林	內外科 皮膚病科 耳鼻咽喉 眼科 婦人科 花柳病科	北河南路七號洋房
醫士 亞達	專治婦科及男女疝氣下部各症	法租界芝蘭里
汪耀如	喉科	移寓跑馬廳北首派克路梅福里內第二弄六百九十四號
西醫 蕭智吉	內外科眼科種牛痘花柳專門	四馬路五洲大藥房德律風三千一百九十號
于今醫家	內外科奇難各證經中西醫未瘥者可爲究治	法界寶昌路巡捕房後面白爾路三百四十九號
陸稼軒	專治傷寒溫病及一切疑難雜症尤精婦科兼理戒煙善後靈法	新馬路巡捕房後元昌里六弄
王寄鷗	傷寒女科兼兒科喉科	門診在四馬路西合興六中旅館
丁福保	內外科	派克路昌壽里對過丁氏醫院
嚴孟舟	中西內外科專兼靈治	北京路福裕里四百三十四號

億德洋行現銀專收珍珠

本行向在上海英大馬路四川路口惠羅公司隔壁十三號（電話二千八百七十）洋房三層樓上五號由升高梯上樓如蒙光顧格外優待

……日起暢今則宿疾已除……之德實無可報故將靈驗實據刊於報章凡我同胞或患此症者亦毋庸別求只須購得此丹是有奇功可獲矣○杭省……仙橋河下東首勾章餘……堂王芝……謹啓